

**ხელშეკრულება**  
**სახელმწიფო შესყიდვების შესახებ N90/01/16**

ქ. ბოლნისი

22 აპრილი 2016 წელი

ერთის მხრივ ბოლნისის მუნიციპალიტეტი (შემდგომში "შემსყიდველი") წარმოდგენილი მისი გამგებლის გოგი მეშველიანის სახით და მეორეს მხრივ შპს „თელა“ (შემდგომში "მიმწოდებელი") წარმოდგენილი მისი დირექტორის შოთა გიორგაძის სახით, სახელმწიფო შესყიდვების კანონმდებლობისა და მიმწოდებლის სატენდერო წინადადების საფუძველზე, **SPA160005806** ელექტონული ტენდერის ჩატარების შედეგად დებენ წინამდებარე სახელმწიფო შესყიდვის შესახებ ხელშეკრულებას შემდეგზე:

**1. ხელშეკრულებაში გამოყენებული ტერმინთა განმარტებები**

- 1.1. "ხელშეკრულება სახელმწიფო შესყიდვების შესახებ" ( შემდგომში - "ხელშეკრულება") -შემსყიდველსა და მიმწოდებელს შორის დადებული წინამდებარე ხელშეკრულება, რომელიც ხელმოწერილია მხარეთა მიერ მასზე თანდართული ყველა დოკუმენტით. ხელშეკრულება შედგენილია სამი თანაბარი იურიდიული ძალის მქონე ეგზემპლარად ქართულ ენაზე. აქედან ერთი ეგზემპლარი გადაეცემა მიმწოდებელს, ორი-შემსყიდველს.
- 1.2. "ხელშეკრულების ღირებულება" - ხელშეკრულების ჯამური ღირებულება, რომელიც უნდა გადაიხადოს შემსყიდველმა მიმწოდებლის მიერ ხელშეკრულებით ნაკისრი ვალდებულებების სრული და ზედმიწევნით შესრულების სანაცვლოდ.
- 1.3. "დღე", "კვირა", "თვე" - კალენდარული დღე, კვირა, თვე.
- 1.4. "შემსყიდველი" - ორგანიზაცია რომელიც ახორციელებს შესყიდვას.
- 1.5. "მიმწოდებელი" - პირი, რომელიც ახორციელებს სამუშაოს შესრულებას ხელშეკრულების ფარგლებში.
- 1.6. "სამუშაო" - ხელშეკრულების მე-2.1 პუნქტით გათვალისწინებული ხელშეკრულების საგანი.
- 1.7. "ტექნიკური დავალება" - **SPA160005806** ელექტონული ტენდერის სატენდერო დოკუმენტაციის ტექნიკური დავალება, რომელიც დაერთვება ხელშეკრულებას როგორც მისი განუყოფელი ნაწილი.

**2. ხელშეკრულების საგანი**

- 2.1 ქ. ბოლნისში, N3 საბავშვო ბაგა-ბაღის შენობის კაპიტალური შეკეთების სამუშაოები.
- 2.2. ხელშეკრულებით გათვალისწინებული სამუშაოს აღწერა მოცემულია ტექნიკურ დავალებაში. დანართი N1

**3. სტანდარტები და ხარისხი**

- 3.1 ხელშეკრულების ფარგლებში შესასრულებელი საამშენებლო სამუშაოების ხარისხი უნდა შეესაბამებოდეს საამშენებლო ნორმებითა და წესებით გათვალისწინებულ მოთხოვნებსა და სტანდარტებს.

**4. ხელშეკრულების ღირებულება**

- 4.1 ხელშეკრულების ღირებულება შეადგენს 301136,99 (სამასერთიათას ასოცდათექვსმეტი ლარი ლარი და 99 თეთრი) ლარს.დღგ.-ს ჩათვლით.
- 4.2. ხელშეკრულების ღირებულება მოიცავს ხელშეკრულებით გათვალისწინებული სამუშაოს გაწევასთან დაკავშირებულ მიმწოდებლის ყველა ხარჯს და საქართველოს კანონმდებლობით გათვალისწინებულ გადასახადებს.
- 4.3. სამუშაოების ხარჯთაღრიცხვა -- დანართი №2

**5. ანგარიშწორების ფორმა და ვადები**

- 5.1 ანგარიშწორება მოხდება უნადლო ანგარიშწორებით.
- 5.2 ანგარიშწორება განხორციელდება ეროვნულ ვალუტაში (ლარში).
- 5.3 წინასწარი ანგარიშწორების მექანიზმი -- არ გამოიყენება.

შემსყიდველი

ქ.



მიმწოდებელი



- 5.4 ანგარიშსწორება განხორციელდება ეტაპობრივად (არანაკლებ 50000 ლარის შესრულებულ სამუშაოზე), ფაქტიურად შესრულებული სამუშაოს შესაბამისად, შესრულების დამადასტურებელი დოკუმენტაციის წარმოდგენიდან 30 კალენდარული დღის განმავლობაში.
- 5.5 შემსრულებლის მიერ ექსპერტიზის დასკვნის წარმოდგენამდე, ეტაპობრივი ანგარიშსწორება განხორციელდება სახელშეკრულებო ღირებულების 80%-ის ფარგლებში, ფაქტიურად შესრულებული სამუშაოს შესაბამისად, ტექნიკური დავალების 14,4 პუნქტის მოთხოვნათა გათვალისწინებით.
- 5.6. საბოლოო ანგარიშსწორება (სახელშეკრულებო ღირებულების 20%-ის ფარგლებში) განხორციელდება:
- 5.6.1 შემსრულებლის მიერ წარმოდგენილი საინჟინრო ექსპერტიზის დასკვნის შესაბამისად, ტექნიკური დავალების 10.1 პუნქტში მოთხოვნილი საგარანტიო ვადის უზრუნველყოფის უპირობო გამოუთხოვადი გარანტიის წარმოდგენის შემდეგ, წარმოდგენიდან 30 კალენდარული დღის განმავლობაში.
- 5.6.2 ტექნიკური დავალების 13,5 პუნქტში ასახული ან და ხელშეკრულების ნებისმიერი პირობის დარღვევისათვის დაკისრებული პირგასამტეხლოს შემთხვევაში - შემსრულებლის მიერ პირგასამტეხლოს შესაბამისი რაოდენობის თანხის გადახდიდან 30 კალენდარული დღის განმავლობაში.

## 6. შესრულებული სამუშაოს ექსპერტიზა.

- 6.1 დასრულებულ (სრული შესრულებული) სამუშაოებს ჩაუტარდება საინჟინრო ექსპერტიზა.
- 6.2 საინჟინრო ექსპერტიზას საკუთარი ხარჯებით ახორციელებს შემსრულებელი.
- 6.3 შემსრულებელი ვალდებულია სამუშაოების დასრულებიდან (სრული შესრულებული სამუშაოს აქტის (ორმხრივად ხელმოწერილი საბოლოო ფორმა N2) გაფორმებიდან) მაქსიმუმ 50 კალენდარულ დღეში შემსყიდველ ორგანიზაციაში წარმოადგინოს სსიპ „ლევან სამხარაულის სახელობის სასამართლო ექსპერტიზის ეროვნული ბიუროს“ ან სხვა აკრედიტებული პირის მიერ გაცემული შესრულებული სამუშაოების საინჟინრო ექსპერტიზის დასკვნა.
- 6.4 სხვა აკრედიტებული პირის მიერ გაცემული დასკვნის წარმოდგენის შემთხვევაში პრეტენდენტს დაუდგება ვალდებულება დასკვნასთან ერთად დამატებით წარმოადგინოს დასკვნის გამგეში აკრედიტირებული პირის შესაბამისი აკრედიტაციის მოწმობა.
- 6.5 6.3 პუნქტში მოთხოვნილი ვადის დარღვევის შემთხვევაში მიმწოდებელს დაეკისრება პირგასამტეხლოს გადახდა ყოველ ვადაგადაცილებულ დღეზე, სახელშეკრულებო ღირებულების 0,1%-ის ოდენობით.

## 7. მიღება-ჩაბარების წესი

- 7.1 შესყიდვის ობიექტი ან მისი ნაწილი (ეტაპი) ჩათვლება მიღებულად მიღება-ჩაბარების აქტის (შესრულების დამადასტურებელი დოკუმენტაციის) გაფორმების შემდეგ.
- 7.2 შესყიდვის ობიექტის ან მისი ეტაპის მიღების ან/და საბოლოო შემოწმების შედეგად გამოვლენილი დეფექტის ან ნაკლის აღმოფხვრას საკუთარი ხარჯებით უზრუნველყოფს მიმწოდებელი.
- 7.3. შემსყიდველის მხრიდან მიღება-ჩაბარების აქტზე ხელმოწერ უფლებამოსილ პირს წარმოადგენს - გიორგი სიკინჭალაშვილი - ბოლნისის მუნიციპალიტეტის გამგეობის ინფრასტრუქტურის განვითარების, სივრცითი მოწყობის, არქიტექტურისა და მშენებლობის სამსახურის ინფრასტრუქტურის განვითარების, ანალიზისა და მონიტორინგის განყოფილების უფროსი.

## 8. სამუშაოს შესრულების პირობები

- 8.1 სამუშაოს შესრულების ვადა - 2016 წლის 23 აპრილიდან 2016 წლის 20 აგვისტოს ჩათვლით (120 კალენდარული დღე). სამუშაოს შესრულების გეგმა-გრაფიკი --დანართი N3

## 9. მხარეთა უფლება-მოვალეობანი

- 9.1 შემსყიდველი ვალდებულია:

- 9.1.1. დროულად და კეთილსინდისიერად შეასრულოს ხელშეკრულებით ნაკისრი ვალდებულებები;
- 9.1.2. სამუშაოების შესრულების პროცესში საქმის ყურში ჩააყენოს მიმწოდებელი ყველა განსაკუთრებული გარემოებების წარმოშობის შესახებ;

შემსყიდველი



მიმწოდებელი





9.1.3. ხელშეკრულებით გათვალისწინებული პირობების შესაბამისად აუნაზღაუროს მიმწოდებელს შესრულებული სამუშაოს ღირებულება;

9.1.4. წერილობითი ფორმით დაუყოვნებლივ აცნობოს მიმწოდებელს რაიმე დეფექტის ან ნაკლის აღმოჩენის შესახებ.

## 9.2 შემსყიდველს უფლება აქვს:

9.2.1. განახორციელოს კონტროლი და ზედამხედველობა მიმწოდებლის მიერ ხელშეკრულების პირობების დაცვაზე;

9.2.2 ხელი მოაწეროს სამუშაოების შესრულების აქტს.

## 9.3. მიმწოდებელი ვალდებულია:

9.3.1. დროულად და ხარისხიანად შეასრულოს ხელშეკრულებით ნაკისრი ვალდებულებები;

9.3.2. საამშენებლო ნორმებისა და წესების სრული დაცვით უზრუნველყოს სამუშაოთა მაღალი ხარისხით შესრულება და მათი დამთავრება დადგენილ ვადებში;

9.3.3. სამუშაოების შესრულების პროცესში შეტყობინების მიღებისთანავე აღმოფხვრას უხარისხოდ შესრულებული სამუშაო შემსყიდველის მხრიდან რაიმე დამატებითი დანახარჯების გაწევის გარეშე.

9.3.4. სამუშაოს განხორციელების პროცესში მის ჩაბარებამდე მოქმედი კანონმდებლობისა და ნორმების შესაბამისად მიიღოს აუცილებელი ზომები ტექნიკური უსაფრთხოებისა და გარემოს დაცვის უზრუნველსაყოფად.

## 9.4. მიმწოდებელს უფლება აქვს:

9.4.1. მოსთხოვოს შემსყიდველს ხელშეკრულებით გათვალისწინებული პირობების შესაბამისად შესრულებული სამუშაოს ღირებულების ანაზღაურება.

## 10. ხელშეკრულებით ნაკისრი ვალდებულებების შესრულების ინსპექტირება

10.1 ხელშეკრულების ნაკისრი ვალდებულებების ინსპექტირებას განახორციელებს შემსყიდველი.

10.2 ინსპექტირება გულისხმობს მიმწოდებლის მიერ ხელშეკრულების პირობების შესრულებისა და გაწეული სამუშაოს ხარისხის პროცესის კონტროლს.

10.3 ყველა გამოვლენილი ხარვეზის ან ნაკლის აღმოფხვრასთან დაკავშირებული ხარჯების ანაზღაურება ეკისრება მიმწოდებელს საქართველოს კანონმდებლობით დადგენილი წესით.

## 11. პირგასამტეხლო ხელშეკრულების პირობების შეუსრულებლობისათვის

11.1 ხელშეკრულებით ნაკისრი ვალდებულების შეუსრულებლობის, ვადის გადაცილების შემთხვევაში, მხარეს დაეკისრება პირგასამტეხლო ყოველ ვადაგადაცილებულ დღეზე სახელშეკრულებო ღირებულების 0,1%-ის ოდენობით.

11.2 იმ შემთხვევაში, თუ დაკისრებული პირგასამტეხლოს ჯამური თანხა გადააჭარბებს ხელშეკრულების ღირებულების 5 (ხუთი) პროცენტს, შემსყიდველი იტოვებს უფლებას შეწყვიტოს ხელშეკრულება და მოსთხოვოს მიმწოდებელს ხელშეკრულების შეწყვეტის მომენტისთვის გადასახდელი პირგასამტეხლოს ანაზღაურება.

11.3 პირგასამტეხლოს გადახდა არ ათავისუფლებს მხარეს ძირითადი ვალდებულებების შესრულებისაგან.

## 12. ხელშეკრულებაში ცვლილებების შეტანა და ხელშეკრულების შეწყვეტა

12.1 ხელშეკრულებაში ნებისმიერი ცვლილების, დამატების შეტანა შესაძლებელია მხოლოდ წერილობითი ფორმით, მხარეთა შეთანხმების საფუძველზე.

12.2 ხელშეკრულების პირობების, მათ შორის ფასის შეცვლა დაუშვებელია, თუ ამ ცვლილებების შედეგად იზრდება ხელშეკრულების ღირებულება ან უარესდება ხელშეკრულების პირობები შემსყიდველისათვის, გარდა საქართველოს სამოქალაქო კოდექსის 398-ე მუხლით გათვალისწინებული შემთხვევებისა. ხელშეკრულების პირობების გადასინჯვა ხდება საქართველოს კანონმდებლობით დადგენილი წესით.

12.3 საქართველოს სამოქალაქო კოდექსის 398-ე მუხლით გათვალისწინებული გარემოებების დადგომის შემთხვევაში, ხელშეკრულების ჯამური ღირებულების გაზრდა დაუშვებელია ხელშეკრულების ღირებულების 10%-ზე მეტი ოდენობით.

შემსყიდველი



მიმწოდებელი

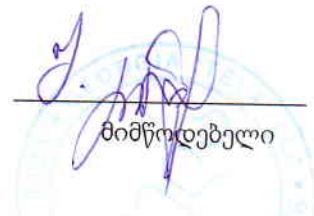

- 12.4 ხელშეკრულების ერთ-ერთი მხარის მიერ ხელშეკრულების პირობების შეუსრულებლობის შემთხვევაში მეორე მხარე უფლებამოსილია ცალმხრივად მიიღოს გადაწყვეტილება ხელშეკრულების შეწყვეტის შესახებ.
- 12.5 მხარე ვალდებულია არანაკლებ 5 (ხუთი) დღით ადრე წერილობით ან კომუნიკაციის ელექტრონული საშუალებების გამოყენებით შეატყობინოს მეორე მხარეს 12.4 პუნქტით გათვალისწინებულ გადაწყვეტილების მიღების განზრახვის თაობაზე.
- 12.6 ხელშეკრულება ასევე შესაძლებელია შეწყდეს მხარეთა ინიციატივით, ურთიერთშეთანხმების საფუძველზე.

### 13. ფორს-მაჟორი

- 13.1 ხელშეკრულების დამდები რომელიმე მხარის მიერ ხელშეკრულების პირობების შეუსრულებლობა არ გამოიწვევს საჯარიმო სანქციების გამოყენებას, თუ ხელშეკრულების შესრულების შეფერხება ან ვალდებულებების შეუსრულებლობა არის ფორს-მაჟორული გარემოების შედეგი.
- 13.2 ამ მუხლის მიზნებისათვის „ფორს-მაჟორი“ ნიშნავს მხარეებისათვის გადაუღებელი ან მათი კონტროლისაგან დამოუკიდებელ გარემოებებს, რომლებიც არ არიან დაკავშირებული შემსყიდველსა და/ან მიმწოდებლის შეცდომებსა და დაუდევრობასთან და რომლებსაც გააჩნია წინასწარ გაუთვალისწინებელი ხასიათი. ასეთი გარემოება შეიძლება გამოწვეულ იქნას ომით, სტიქიური მოვლენებით, ეპიდემიით, კარანტინით, და საქონლის მიწოდებაზე ემბარგოს დაწესებით, საბიუჯეტო ასიგნების მკვეთრი შემცირებით და სხვა.
- 13.3 ფორს-მაჟორული გარემოებების დადგომის შემთხვევაში ხელშეკრულების დამდებმა მხარემ, რომლისთვისაც შეუძლებელი ხდება ნაკისრი ვალდებულებების შესრულება, დაუყოვნებლივ უნდა გაუგზავნოს მეორე მხარეს წერილობითი შეტყობინება ასეთი გარემოებებისა და მათი გამომწვევი მიზეზების შესახებ. თუ შეტყობინების 13.4 გამგზავნი მხარე არ მიიღებს მეორე მხარისაგან წერილობით პასუხს იგი თავისი შეხედულებისამებრ, მიზანშეწონილობისა და შესაძლებლობებისა და მიხედვით აგრძელებს ხელშეკრულებით ნაკისრი ვალდებულებების შესრულებას და ცდილობს გამონახოს ვალდებულებების შესრულების ისეთი ალტერნატიული ხერხები, რომლებიც დამოუკიდებელი იქნებიან ფორს-მაჟორული გარემოებების ზეგავლენისაგან.
- 13.5 თუ სახელშეკრულებო ვალდებულებების მთლიანი ან ნაწილობრივ შეუსრულებლობის პირობები გრძელდება ერთ თვეზე მეტ ხანს, მხარეებს უფლება აქვთ შეწყვიტონ ხელშეკრულების მოქმედება კონპენსაციის მოთხოვნის უფლების გარეშე.

### 14. შესრულებული სამუშაოს საგარანტიო პირობები

- 14.1 შესრულებული სამუშაოს საგარანტიო ვადაა სამშენებლო სამუშაოების ჩაბარებიდან (ექსპერტიზის დასკვნის გაცემიდან) 1 (ერთი) წელი, რომლის განმავლობაშიც შემსრულებელი ვალდებული იქნება აღმოფხვრას შესრულებულ სამუშაოზე წარმოქმნილი ყველა დეფექტი ან ნაკლი, შემსყიდველის წერილობითი მოთხოვნიდან მაქსიმუმ 20 (ოცი) კალენდარულ დღეში.
- 14.2 შესრულებულ სამუშაოზე შესაბამისი საინჟინრო ექსპერტიზის დასკვნის წარმოდგენის შემდეგ, შემსყიდველის წერილობითი მოთხოვნიდან მაქსიმუმ 15 კალენდარულ დღეში, მიმწოდებელი ვალდებულია შემსყიდველ ორგანიზაციაში წარმოადგინოს სამუშაოს შესრულების საგარანტიო ვადის უზრუნველყოფის საბანკო გარანტია, ფაქტიურად შესრულებული სამუშაოს სრული ღირებულების 2,5%-ის ოდენობით, რომლის მოქმედების ვადაც მინიმუმ 30 დღით უნდა აღემატებოდეს ხელშეკრულების 14.1 პუნქტში განსაზღვრულ ვადას (დეფექტების ან/და ნაკლების პასუხისმგებლობის პერიოდი -- დასრულებულ სამშენებლო სამუშაოებზე შესაბამისი საინჟინრო ექსპერტიზის დასკვნის გაცემიდან ერთი წელი).
- 14.3 ხელშეკრულების 14.1 პუნქტში გაწერილ ვადებში (20 კალენდარულ დღე) შემსყიდველის მიერ მოთხოვნილი დეფექტის ან ნაკლის აღმოფხვრის შეუსრულებლობის შემთხვევაში, შემსყიდველი იტოვებს უფლებას მოითხოვოს მიმწოდებლის მიერ ხელშეკრულების 14.2 პუნქტში მოთხოვნათა შესაბამისად წარმოდგენილი საბანკო გარანტია სრულად.

შემსყიდველი





14.4 თუკი ხელშეკრულების საგარანტიო პერიოდის ვადის გასვლამდე გამოვლენილი ხარვეზების შედეგად შემსყიდველს მიადგა ზარალი 2,5 %-ზე მეტი ოდნობით, მიმწოდებელი იღებს ვალდებულებას გადაუხადოს შემსყიდველს შესაბამისი ნარჩენი ღირებულება ან აღმოფხვრას წუნი საკუთარი ხარჯებით.

### 15. ხელშეკრულების შესრულების უზრუნველყოფის გარანტია

- 15.1 ხელშეკრულების შესრულების უზრუნველყოფის გარანტია (საერთაშორისო სადაზღვევო კომპანია კამარას მიერ გაცემული საბანკო გარანტია NFRP348/16), 12006 (თორმეტათას ექვსი) ლარზე, რომელიც თან ერთვის ხელშეკრულებას როგორც მისი განუყოფელი ნაწილი, მოქმედებს 2016 წლის წლის 28 სექტემბრის ჩათვლით.
- 15.2 ხელშეკრულების შესრულების უზრუნველყოფის მიზნით, მიმწოდებლის მიერ წარმოდგენილი ხელშეკრულების ღირებულების 4%-ის ოდენობის შესაბამისი საბანკო გარანტია გამოიყენება ნებისმიერი ზარალის ანაზღაურების მიზნით, რომელიც მიადგება შემსყიდველს მიმწოდებლის მიერ ხელშეკრულების ნებისმიერი პირობის შეუსრულებლობის ან არასათანადო შესრულების გამო.
- 15.3 იმ შემთხვევაში, თუ მიმწოდებელი უზრუნველყოფს ხელშეკრულებით ნაკისრი ვალდებულებების სრულად და ჯეროვნად შესრულებას, ან ხელშეკრულების მოქმედება შეწყდება მიმწოდებლისაგან დამოუკიდებელი მიზეზებით, შემსყიდველი ვალდებულია უზრუნველყოს გარანტიის დაუყოვნებლივი დაბრუნება.

### 16. ხელშეკრულების მოქმედების ვადა

- 16.1 ხელშეკრულება ძალაში შედის ხელშეკრულების თავში მითითებული თარიღიდან და მოქმედებს:
- 16.1.1 ხელშეკრულების ყველა მუხლისათვის, გარდა მე-14 მუხლისა -- 2016 წლის 31 დეკემბრის ჩათვლით.
- 16.1.2 ხელშეკრულების მე-14 მუხლისათვის -- 2017 წლის 31 დეკემბრის ჩათვლით.

### 17. სხვა პირობები

- 17.1 ამ ხელშეკრულებით გაუთვალისწინებელი პირობები რეგულირდება საქართველოს კანონმდებლობით;
- 17.2 მიმწოდებელს არ აქვს უფლება გადასცეს მესამე პირს თავისი უფლებები და მოვალეობები შემსყიდველის წერილობითი თანხმობის გარეშე.
- 17.3 წინამდებარე ხელშეკრულების ნებისმიერი ცვლილება ან დამატება ძალაშია მხოლოდ მხარეთა მხრიდან მისი ხელმოწერის შემდეგ.

### 16 რეკვიზიტები

#### „შემსყიდველი“

ბოლნისის მუნიციპალიტეტი  
მის: ქ. ბოლნისი, ს.ს. ორბელიანის 106  
ს/კ 225393963  
სს „ლიბერთი ბანკი“-ს ბოლნისის ფილიალი  
ბ/კ LBRTGE22  
ა/ა GE65LB0120184309307000

#### „მიმწოდებელი“

შპს „თელა“  
ქ. ბაღდადი, რუსთაველის ქ. N22  
ს/კ 225059156  
სს „საქართველოს ბანკი“  
ბ/კ BAGAGE22  
ა/ა GE11BG000000312680500

მუნიციპალიტეტის გამგებელი  
გოგი მეშველიანი



დირექტორი  
შოთა გიორგაძე



ხელშეკრულების შესრულების საბანკო გარანტია №FRP348/16

ქ. თბილისი

18 აპრილი 2016 წელი

გარანტი: ს.ს. „საერთაშორისო სადაზღვევო კომპანია კამარა“ ს/კ 404990435

პრინციპალი: შპს "თელა" ს.კ. 225059156

ბენეფიციარი: ბოლნისის მუნიციპალიტეტის გამგეობა

საგარანტიო თანხა: 12,006 (თორმეტი ათას ექვსი) ლარი

ჩვენთვის ცნობილი გახდა, რომ პრინციპალმა გაიმარჯვა ბენეფიციარის მიერ ქ. ბოლნისში, N3 საბავშვო ბაგა-ბაღის შენობის კაპიტალური შეკეთების სამუშაოების მიზნით გამოცხადებულ ელექტრონულ ტენდერში (№SPA160005806).

ტენდერის პირობებით გამარჯვებულ კომპანიასთან ხელშეკრულების გასაფორმებლად გათვალისწინებულია შემსყიდველისათვის ხელშეკრულების შესრულების უზრუნველყოფის საბანკო გარანტიის, ხელშეკრულების საერთო ღირებულების 4%-ის ოდენობის, 12,006 (თორმეტი ათას ექვსი) ლარის წარდგენა.

ყოველივე ზემოაღნიშნულის გათვალისწინებით, იმ შემთხვევაში, თუ პრინციპალი ვერ შეასრულებს აღნიშნული ხელშეკრულების პირობების თანახმად ნაკისრ ვალდებულებებს, ს.ს. „საერთაშორისო სადაზღვევო კომპანია კამარა“ კისრულობს გამოუთხოვად ვალდებულებას, ბენეფიციარის პირველი წერილობითი მოთხოვნის წარმოდგენისთანავე აუნაზღაუროს მას ნებისმიერი თანხა ან თანხები, მაგრამ არაუმეტეს ჯამში 12,006 (თორმეტი ათას ექვსი) ლარის ოდენობით.

• საბანკო გარანტია მოქმედებს 2016 წლის 18 აპრილიდან 2016 წლის 28 სექტემბრის ჩათვლით.

მოთხოვნა ანაზღაურებაზე ბენეფიციარის მიერ წარმოდგენილ უნდა იქნას სათანადოდ ხელმოწერილი და ბეჭდით დადასტურებული წერილობითი ფორმით, სადაც მითითებული იქნება მოთხოვნილი თანხა და ის გარემოება, რომლის გამოც მოხდება მოთხოვნის წარმოდგენა.

მოთხოვნას თან უნდა ერთვოდეს საბანკო გარანტიის ასლი და მოთხოვნაზე ხელმოწერილი პირის უფლებამოსილების დამადასტურებელი დოკუმენტი.

ბენეფიციარის მოთხოვნა საგარანტიო თანხის ანაზღაურებაზე გარანტის მიერ მიიღება მხოლოდ წინამდებარე გარანტიის მოქმედების პერიოდში.

ბენეფიციარის მოთხოვნის ჩაბარების თარიღად ჩაითვლება მოთხოვნის თანდართული დოკუმენტებით უშუალოდ გარანტისათვის ჩაბარების თარიღი.

საბანკო გარანტია ავტომატურად უქმდება:

- ბენეფიციარისათვის იმ თანხის გადახდით, რომელზედაც გაიცა გარანტია;
- საბანკო გარანტიის ვადის გასვლით;
- ბენეფიციარის მიერ გარანტიიდან გამომდინარე თავის უფლებებზე წერილობით უარის თქმისა და მათი გარანტისათვის დაბრუნებისას.

ეკა ცენტერაძე

გენერალური დირექტორი



სანიღონიფიასიო აქტივ.: 404990435

მის.: 0160 თბილისი, საქართველო, ა. ხალაიძის ქ. №4



**ხელშეკრულება**  
**სახელმწიფო შესყიდვების შესახებ N82/01/16**

ქ. ბოლნისი

13 აპრილი 2016 წელი

ერთის მხრივ ბოლნისის მუნიციპალიტეტი (შემდგომში "შემსყიდველი") წარმოდგენილი მისი გამგებლის გოგი მემველიანის სახით და მეორეს მხრივ შპს „მეტრი“ (შემდგომში "მიმწოდებელი") წარმოდგენილი თემური მიქელაძის სახით, სახელმწიფო შესყიდვების კანონმდებლობისა და მიმწოდებლის სატენდერო წინადადების საფუძველზე, **SPA160005807** ელექტრონული ტენდერის ჩატარების შედეგად დადებული წინამდებარე სახელმწიფო შესყიდვის შესახებ ხელშეკრულებას შემდეგზე:

**1. ხელშეკრულებაში გამოყენებული ტერმინთა განმარტებები**

- 1.1. "ხელშეკრულება სახელმწიფო შესყიდვების შესახებ" (შემდგომში - "ხელშეკრულება") - შემსყიდველსა და მიმწოდებელს შორის დადებული წინამდებარე ხელშეკრულება, რომელიც ხელმოწერილია მხარეთა მიერ მასზე თანდართული ყველა დოკუმენტით. ხელშეკრულება შედგენილია სამი თანაბარი იურიდიული ძალის მქონე ეგზემპლარად ქართულ ენაზე. აქედან ერთი ეგზემპლარი გადაეცემა მიმწოდებელს, ორი - შემსყიდველს.
- 1.2. "ხელშეკრულების ღირებულება" - ხელშეკრულების ჯამური ღირებულება, რომელიც უნდა გადაიხადოს შემსყიდველმა მიმწოდებლის მიერ ხელშეკრულებით ნაკისრი ვალდებულებების სრული და ზედმიწევნით შესრულების სანაცვლოდ.
- 1.3. "დღე", "კვირა", "თვე" - კალენდარული დღე, კვირა, თვე.
- 1.4. "შემსყიდველი" - ორგანიზაცია რომელიც ახორციელებს შესყიდვას.
- 1.5. "მიმწოდებელი" - პირი, რომელიც ახორციელებს სამუშაოს შესრულებას ხელშეკრულების ფარგლებში.
- 1.6. "სამუშაო" - ხელშეკრულების მე-2.1 პუნქტით გათვალისწინებული ხელშეკრულების საგანი.
- 1.7. "ტექნიკური დავალება" - **SPA160005807** ელექტრონული ტენდერის სატენდერო დოკუმენტაციის ტექნიკური დავალება, რომელიც დაერთვება ხელშეკრულებას როგორც მისი განუყოფელი ნაწილი.

**2. ხელშეკრულების საგანი**

- 2.1 ქ. ბოლნისში, N5 საბავშვო ბაგა-ბაღის შენობის კაპიტალური შეკეთების სამუშაოები.
- 2.2 ხელშეკრულებით გათვალისწინებული სამუშაოს აღწერა მოცემულია ტექნიკურ დავალებაში. დანართი N1

**3. სტანდარტები და ხარისხი**

- 3.1 ხელშეკრულების ფარგლებში შესასრულებელი სამუშაოების ხარისხი უნდა შეესაბამებოდეს სამშენებლო ნორმებითა და წესებით გათვალისწინებულ მოთხოვნებსა და სტანდარტებს.

**4. ხელშეკრულების ღირებულება**

- 4.1 ხელშეკრულების ღირებულება შეადგენს 298998,52 (ორასოთხმოდათრამეტიათას ცხრაას ოთხმოდათრამეტი ლარი და 52 თეთრი) ლარს. დღგ. -ს ჩათვლით.
- 4.2. ხელშეკრულების ღირებულება მოიცავს ხელშეკრულებით გათვალისწინებული სამუშაოს გაწევასთან დაკავშირებულ მიმწოდებლის ყველა ხარჯს და საქართველოს კანონმდებლობით გათვალისწინებულ გადასახადებს.
- 4.3. სამუშაოების ხარჯთაღრიცხვა -- დანართი №2

**5. ანგარიშსწორების ფორმა და ვადები**

- 5.1 ანგარიშსწორება მოხდება უნაღდო ანგარიშსწორებით.
- 5.2 ანგარიშსწორება განხორციელდება ეროვნულ ვალუტაში (ლარში).
- 5.3 წინასწარი ანგარიშსწორების მექანიზმი -- არ გამოიყენება.





5.4 ანგარიშსწორება განხორციელდება ეტაპობრივად (არანაკლებ 50000 ლარის შესრულებულ სამუშაოზე), ფაქტიურად შესრულებული სამუშაოს შესაბამისად, შესრულების დამადასტურებელი დოკუმენტაციის წარმოდგენიდან 30 კალენდარული დღის განმავლობაში.

5.5 შემსრულებლის მიერ ექსპერტიზის დასკვნის წარმოდგენამდე, ეტაპობრივი ანგარიშსწორება განხორციელდება სახელშეკრულებო ღირებულების 80%-ის ფარგლებში, ფაქტიურად შესრულებული სამუშაოს შესაბამისად, ტექნიკური დავალების 14,4 პუნქტის მოთხოვნათა გათვალისწინებით.

5.6. საბოლოო ანგარიშსწორება (სახელშეკრულებო ღირებულების 20%-ის ფარგლებში) განხორციელდება:

5.6.1 შემსრულებლის მიერ წარმოდგენილი საინჟინრო ექსპერტიზის დასკვნის შესაბამისად, ტექნიკური დავალების 10.1 პუნქტში მოთხოვნილი საგარანტიო ვადის უზრუნველყოფის უპირობო გამოუთხოვადი გარანტიის წარმოდგენის შემდეგ, წარმოდგენიდან 30 კალენდარული დღის განმავლობაში.

5.6.2 ტექნიკური დავალების 13,5 პუნქტში ასახული ან და ხელშეკრულების ნებისმიერი პირობის დარღვევისათვის დაკისრებული პირგასამტეხლოს შემთხვევაში - შემსრულებლის მიერ პირგასამტეხლოს შესაბამისი რაოდენობის თანხის გადახდიდან 30 კალენდარული დღის განმავლობაში.

## 6. შესრულებული სამუშაოს ექსპერტიზა.

6.1 დასრულებულ (სრული შესრულებული) სამუშაოს ჩაუტარდება საინჟინრო ექსპერტიზა.

6.2 საინჟინრო ექსპერტიზას საკუთარი ხარჯებით ახორციელებს შემსრულებელი.

6.3 შემსრულებელი ვალდებულია სამუშაოების დასრულებიდან (სრული შესრულებული სამუშაოს აქტის (ორმხრივად ხელმოწერილი საბოლოო ფორმა N2) გაფორმებიდან) მაქსიმუმ 50 კალენდარულ დღეში შემსყიდველ ორგანიზაციაში წარმოადგინოს სსიპ „ლევან სამხარაულის სახელობის სასამართლო ექსპერტიზის ეროვნული ბიუროს“ ან სხვა აკრედიტებული პირის მიერ გაცემული შესრულებული სამუშაოების საინჟინრო ექსპერტიზის დასკვნა.

6.4 სხვა აკრედიტებული პირის მიერ გაცემული დასკვნის წარმოდგენის შემთხვევაში პრეტენდენტს დაუდგება ვალდებულება დასკვნასთან ერთად დამატებით წარმოადგინოს დასკვნის გამცემი აკრედიტირებული პირის შესაბამისი აკრედიტაციის მოწმობა.

6.5 6.3 პუნქტში მოთხოვნილი ვადის დარღვევის შემთხვევაში მიმწოდებელს დაეკისრება პირგასამტეხლოს გადახდა ყოველ ვადაგადაცილებულ დღეზე, სახელშეკრულებო ღირებულების 0,1%-ის ოდენობით.

## 7. მიღება-ჩაბარების წესი

7.1 შესყიდვის ობიექტი ან მისი ნაწილი (ეტაპი) ჩაითვლება მიღებულად მიღება-ჩაბარების აქტის (შესრულების დამადასტურებელი დოკუმენტაციის) გაფორმების შემდეგ.

7.2 შესყიდვის ობიექტის ან მისი ეტაპის მიღების ან/და საბოლოო შემოწმების შედეგად გამოვლენილი დეფექტის ან ნაკლის აღმოფხვრას საკუთარი ხარჯებით უზრუნველყოფს მიმწოდებელი.

7.3. შემსყიდველის მხრიდან მიღება-ჩაბარების აქტზე ხელმოწერ უფლებამოსილ პირს წარმოადგენს - ავთანდილ გოგოლაძე - ბოლნისის მუნიციპალიტეტის გამგეობის ინფრასტრუქტურის განვითარების, სივრცითი მოწყობის, არქიტექტურისა და მშენებლობის სამსახურის ინფრასტრუქტურის განვითარების, ანალიზისა და მონიტორინგის განყოფილების მთავარი სპეციალისტი.

## 8. სამუშაოს შესრულების პირობები

8.1 სამუშაოს შესრულების ვადა – 2016 წლის 18 აპრილიდან 2016 წლის 15 აგვისტოს ჩათვლით (120 კალენდარული დღე). სამუშაოს შესრულების გეგმა-გრაფიკი --დანართი N3

## 9. მხარეთა უფლება-მოვალეობანი

9.1 შემსყიდველი ვალდებულია:

9.1.1. დროულად და კეთილსინდისიერად შეასრულოს ხელშეკრულებით ნაკისრი ვალდებულებები;

9.1.2. სამუშაოების შესრულების პროცესში საქმის ყურში ჩააყენოს მიმწოდებელი ყველა განსაკუთრებული გარემოების წარმოშობის შესახებ;

შემსყიდველი



მიმწოდებელი





9.1.3. ხელშეკრულებით გათვალისწინებული პირობების შესაბამისად აუნაზღაუროს მიმწოდებელს შესრულებული სამუშაოს ღირებულება;

9.1.4. წერილობითი ფორმით დაუყოვნებლივ აცნობოს მიმწოდებელს რაიმე დეფექტის ან ნაკლის აღმოჩენის შესახებ.

## 9.2 შემსყიდველს უფლება აქვს:

9.2.1. განახორციელოს კონტროლი და ზედამხედველობა მიმწოდებლის მიერ ხელშეკრულების პირობების დაცვაზე;

9.2.2 ხელი მოაწეროს სამუშაოების შესრულების აქტს.

## 9.3. მიმწოდებელი ვალდებულია:

9.3.1. დროულად და ხარისხიანად შეასრულოს ხელშეკრულებით ნაკისრი ვალდებულებები;

9.3.2. საამშენებლო ნორმებისა და წესების სრული დაცვით უზრუნველყოს სამუშაოთა მაღალი ხარისხით შესრულება და მათი დამთავრება დადგენილ ვადებში;

9.3.3. სამუშაოების შესრულების პროცესში შეტყობინების მიღებისთანავე აღმოფხვრას უხარისხოდ შესრულებული სამუშაო შემსყიდველის მხრიდან რაიმე დამატებითი დანახარჯების გაწევის გარეშე.

9.3.4. სამუშაოს განხორციელების პროცესში მის ჩაბარებამდე მოქმედი კანონმდებლობისა და ნორმების შესაბამისად მიიღოს აუცილებელი ზომები ტექნიკური უსაფრთხოებისა და გარემოს დაცვის უზრუნველსაყოფად.

## 9.4. მიმწოდებელს უფლება აქვს:

9.4.1. მოსთხოვოს შემსყიდველს ხელშეკრულებით გათვალისწინებული პირობების შესაბამისად შესრულებული სამუშაოს ღირებულების ანაზღაურება.

## 10. ხელშეკრულებით ნაკისრი ვალდებულებების შესრულების ინსპექტირება

10.1 ხელშეკრულების ნაკისრი ვალდებულებების ინსპექტირებას განახორციელებს შემსყიდველი.

10.2 ინსპექტირება გულისხმობს მიმწოდებლის მიერ ხელშეკრულების პირობების შესრულებისა და გაწეული სამუშაოს ხარისხის პროცესის კონტროლს.

10.3 ყველა გამოვლენილი ხარვეზის ან ნაკლის აღმოფხვრასთან დაკავშირებული ხარჯების ანაზღაურება ეკისრება მიმწოდებელს საქართველოს კანონმდებლობით დადგენილი წესით.

## 11. პირგასამტეხლო ხელშეკრულების პირობების შეუსრულებლობისათვის

11.1 ხელშეკრულებით ნაკისრი ვალდებულების შეუსრულებლობის, ვადის გადაცილების შემთხვევაში, მხარეს დაეკისრება პირგასამტეხლო ყოველ ვადაგადაცილებულ დღეზე სახელშეკრულებო ღირებულების 0,1%-ის ოდენობით.

11.2 იმ შემთხვევაში, თუ დაკისრებული პირგასამტეხლოს ჯამური თანხა გადააჭარბებს ხელშეკრულების ღირებულების 5 (ხუთი) პროცენტს, შემსყიდველი იტოვებს უფლებას შეწყვიტოს ხელშეკრულება და მოსთხოვოს მიმწოდებელს ხელშეკრულების შეწყვეტის მომენტისთვის გადასახდელი პირგასამტეხლოს ანაზღაურება.

11.3 პირგასამტეხლოს გადახდა არ ათავისუფლებს მხარეს ძირითადი ვალდებულებების შესრულებისაგან.

## 12. ხელშეკრულებაში ცვლილებების შეტანა და ხელშეკრულების შეწყვეტა

12.1 ხელშეკრულებაში ნებისმიერი ცვლილების, დამატების შეტანა შესაძლებელია მხოლოდ წერილობითი ფორმით, მხარეთა შეთანხმების საფუძველზე.

12.2 ხელშეკრულების პირობების, მათ შორის ფასის შეცვლა დაუშვებელია, თუ ამ ცვლილებების შედეგად იზრდება ხელშეკრულების ღირებულება ან უარესდება ხელშეკრულების პირობები შემსყიდველისათვის, გარდა საქართველოს სამოქალაქო კოდექსის 398-ე მუხლით გათვალისწინებული შემთხვევებისა. ხელშეკრულების პირობების გადასინჯვა ხდება საქართველოს კანონმდებლობით დადგენილი წესით.

12.3 საქართველოს სამოქალაქო კოდექსის 398-ე მუხლით გათვალისწინებული გარემოებების დადგომის შემთხვევაში, ხელშეკრულების ჯამური ღირებულების გაზრდა დაუშვებელია ხელშეკრულების ღირებულების 10%-ზე მეტი ოდენობით.





- 12.4 ხელშეკრულების ერთ-ერთი მხარის მიერ ხელშეკრულების პირობების შეუსრულებლობის შემთხვევაში მეორე მხარე უფლებამოსილია ცალმხრივად მიიღოს გადაწყვეტილება ხელშეკრულების შეწყვეტის შესახებ.
- 12.5 მხარე ვალდებულია არანაკლებ 5 (ხუთი) დღით ადრე წერილობით ან კომუნიკაციის ელექტრონული საშუალებების გამოყენებით შეატყობინოს მეორე მხარეს 12.4 პუნქტით გათვალისწინებულ გადაწყვეტილების მიღების განზრახვის თაობაზე.
- 12.6 ხელშეკრულება ასევე შესაძლებელია შეწყდეს მხარეთა ინიციატივით, ურთიერთშეთანხმების საფუძველზე.

### 13. ფორს-მაჟორი

- 13.1 ხელშეკრულების დამდები რომელიმე მხარის მიერ ხელშეკრულების პირობების შეუსრულებლობა არ გამოიწვევს საჯარიმო სანქციების გამოყენებას, თუ ხელშეკრულების შესრულების შეფერხება ან ვალდებულებების შეუსრულებლობა არის ფორს-მაჟორული გარემოების შედეგი.
- 13.2 ამ მუხლის მიზნებისათვის „ფორს-მაჟორი“ ნიშნავს მხარეებისათვის გადაუღებელი ან მათი კონტროლისაგან დამოუკიდებელ გარემოებებს, რომლებიც არ არიან დაკავშირებული შემსყიდველსა და/ან მიმწოდებლის შეცდომებსა და დაუდევრობასთან და რომლებსაც გააჩნია წინასწარ გაუთვალისწინებელი ხასიათი. ასეთი გარემოება შეიძლება გამოწვეულ იქნას ომით, სტიქიური მოვლენებით, ეპიდემიით, კარანტინით, და საქონლის მიწოდებაზე ემბარგოს დაწესებით, საბიუჯეტო ასიგნების მკვეთრი შემცირებით და სხვა.
- 13.3 ფორს-მაჟორული გარემოებების დადგომის შემთხვევაში ხელშეკრულების დამდებმა მხარემ, რომლისთვისაც შეუძლებელი ხდება ნაკისრი ვალდებულებების შესრულება, დაუყოვნებლივ უნდა გაუზიაროს მეორე მხარეს წერილობითი შეტყობინება ასეთი გარემოებებისა და მათი გამომწვევი მიზეზების შესახებ. თუ შეტყობინების
- 13.4 გამგზავნი მხარე არ მიიღებს მეორე მხარისაგან წერილობით პასუხს იგი თავისი შეხედულებისამებრ, მიზანშეწონილობისა და შესაძლებლობებისა და მიხედვით აგრძელებს ხელშეკრულებით ნაკისრი ვალდებულებების შესრულებას და ცდილობს გამონახოს ვალდებულებების შესრულების ისეთი ალტერნატიული ხერხები, რომლებიც დამოუკიდებელი იქნებიან ფორს-მაჟორული გარემოებების ზეგავლენისაგან.
- 13.5 თუ სახელშეკრულებო ვალდებულებების მთლიანი ან ნაწილობრივი შეუსრულებლობის პირობები გრძელდება ერთ თვეზე მეტ ხანს, მხარეებს უფლება აქვთ შეწყვიტონ ხელშეკრულების მოქმედება კონპენსაციის მოთხოვნის უფლების გარეშე.

### 14. შესრულებული სამუშაოს საგარანტიო პირობები

- 14.1 შესრულებული სამუშაოს საგარანტიო ვადა საამშენებლო სამუშაოების ჩაბარებიდან (ექსპერტიზის დასკვნის გაცემიდან) 1 (ერთი) წელი, რომლის განმავლობაშიც შემსრულებელი ვალდებული იქნება აღმოფხვრას შესრულებულ სამუშაოზე წარმოქმნილი ყველა დეფექტი ან ნაკლი, შემსყიდველის წერილობითი მოთხოვნიდან მაქსიმუმ 20 (ოცი) კალენდარულ დღეში.
- 14.2 შესრულებულ სამუშაოზე შესაბამისი საინჟინრო ექსპერტიზის დასკვნის წარმოდგენის შემდეგ, შემსყიდველის წერილობითი მოთხოვნიდან მაქსიმუმ 15 კალენდარულ დღეში, მიმწოდებელი ვალდებულია შემსყიდველ ორგანიზაციაში წარმოადგინოს სამუშაოს შესრულების საგარანტიო ვადის უზრუნველყოფის საბანკო გარანტია, ფაქტიურად შესრულებული სამუშაოს სრული ღირებულების 2.5%-ის ოდენობით, რომლის მოქმედების ვადაც მინიმუმ 30 დღით უნდა აღემატებოდეს ხელშეკრულების 14.1 პუნქტში განსაზღვრულ ვადას (დეფექტების ან/და ნაკლების პასუხისმგებლობის პერიოდი -- დასრულებულ საამშენებლო სამუშაოებზე შესაბამისი საინჟინრო ექსპერტიზის დასკვნის გაცემიდან ერთი წელი).
- 14.3 ხელშეკრულების 14.1 პუნქტში გაწერილ ვადებში (20 კალენდარულ დღე) შემსყიდველის მიერ მოთხოვნილი დეფექტის ან ნაკლის აღმოფხვრის შეუსრულებლობის შემთხვევაში, შემსყიდველი იტოვებს უფლებას მოითხოვოს მიმწოდებლის მიერ ხელშეკრულების 14.2 პუნქტში მოთხოვნილი შესაბამისად წარმოდგენილი საბანკო გარანტია სრულად.





14.4 თუკი ხელშეკრულების საგარანტიო პერიოდის ვადის გასვლამდე გამოვლენილი ხარვეზების შედეგად შემსყიდველს მიადგა ზარალი 2,5 %-ზე მეტი ოდნობით, მიმწოდებელი იღებს ვალდებულებას გადაუხადოს შემსყიდველს შესაბამისი ნარჩენი ღირებულება ან აღმოფხვრას წუნი საკუთარი ხარჯებით.

### 15. ხელშეკრულების შესრულების უზრუნველყოფის გარანტია

15.1 ხელშეკრულების შესრულების უზრუნველყოფის გარანტია (სადაძღვევო კომპანია უნისონის მიერ გაცემული საბანკო გარანტია N1394274), რომელიც თან ერთვის ხელშეკრულებას როგორც მისი განუყოფელი ნაწილი მოქმედებს 2016 წლის 17 სექტემბრამდე.

15.2 ხელშეკრულების შესრულების უზრუნველყოფის მიზნით, მიმწოდებლის მიერ წარმოდგენილი ხელშეკრულების ღირებულების 8%-ის ოდენობის შესაბამისი საბანკო გარანტია გამოიყენება ნებისმიერი ზარალის ანაზღაურების მიზნით, რომელიც მიადგება შემსყიდველს მიმწოდებლის მიერ ხელშეკრულების ნებისმიერი პირობის შეუსრულებლობის ან არასათანადო შესრულების გამო.

15.3 იმ შემთხვევაში, თუ მიმწოდებელი უზრუნველყოფს ხელშეკრულებით ნაკისრი ვალდებულებების სრულად და ჯეროვნად შესრულებას, ან ხელშეკრულების მოქმედება შეწყდება მიმწოდებლისაგან დამოუკიდებელი მიზეზებით, შემსყიდველი ვალდებულია უზრუნველყოს გარანტიის დაუყოვნებლივი დაბრუნება.

### 16. ხელშეკრულების მოქმედების ვადა

16.1 ხელშეკრულება ძალაში შედის ხელშეკრულების თავში მითითებული თარიღიდან და მოქმედებს:

16.1.1 ხელშეკრულების ყველა მუხლისათვის, გარდა მე-14 მუხლისა -- 2016 წლის 31 დეკემბრის ჩათვლით.

16.1.2 ხელშეკრულების მე-14 მუხლისათვის -- 2017 წლის 31 დეკემბრის ჩათვლით.

### 17. სხვა პირობები

17.1 ამ ხელშეკრულებით გაუთვალისწინებელი პირობები რეგულირდება საქართველოს კანონმდებლობით;

17.2 მიმწოდებელს არ აქვს უფლება გადასცეს მესამე პირს თავისი უფლებები და მოვალეობები შემსყიდველის წერილობითი თანხმობის გარეშე.

17.3 წინამდებარე ხელშეკრულების ნებისმიერი ცვლილება ან დამატება ძალაშია მხოლოდ მხარეთა მხრიდან მისი ხელმოწერის შემდეგ.

### 16 რეკვიზიტები

„შემსყიდველი“

ბოლნისის მუნიციპალიტეტი

მის: ქ. ბოლნისი, ს.ს. ორბელიანის 106

ს/კ 225393963

სს „ლიბერთი ბანკი“-ს ბოლნისის ფილიალი

ბ/კ LBRTGE22

ა/ა GE65LB0120184309307000

„მიმწოდებელი“

შპს „მეტრი“

ქ. ბოლნისი ს.ს. ორბელიანის ქ. N191

ს/კ 425357311

სს „ლიბერთი ბანკი“

ბ/კ LBRTGE22

ა/ა GE25LB0113140117339000

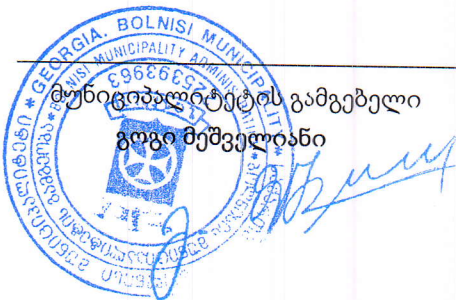



ს ა ბ ა ნ კ ვ გ ა რ ა ნ ტ ი ა N 1394374

(საფუძველი: 2016 წლის 13 აპრილის საბანკო გარანტიის ხელშეკრულება N 1394374), საქართველოს სამოქალაქო კოდექსის 879-ე მუხლი და საქართველოს კანონი „სახელმწიფი შესყიდვების შესახებ“)

გარანტი – სს „სადაზღვევო კომპანია უნისონი“ (ს/კ 404393152)

პრინციპალი – შპს მეტრი (ს/კ 425357311);

ბენეფიციარი – ბოლნისის მუნიციპალიტეტის გამგეობა (ს/კ 225393963);

საგარანტიო თანხა – 23 920 (ოცდასამი ათას ცხრაას ოცი) ლარი;

საბანკო გარანტიის მოქმედების ვადა – 2016 წლის 13 აპრილიდან და მოქმედებს 2016 წლის 17 სექტემბრამდე.

- გარანტი პრინციპალის თხოვნით, გასცემს წინამდებარე საბანკო გარანტიას პრინციპალსა და ბენეფიციარს შორის 2016 წლის 07 აპრილის N 11/1216 წერილის საფუძველზე გასაფორმებელი ხელშეკრულებით (საგანი: ქ. ბოლნისში, N5 საბავშვო ბაგა-ბაღის შენობის კაპიტალური შეკეთების სამუშაოები - SPA160005807)
- გათვალისწინებული პრინციპალის მიერ ვალდებულებების შესრულების უზრუნველყოფის მიზნით, აღნიშნული ხელშეკრულების დადგენილ ვალდებულებათა შეუსრულებლობისას გარანტი ბენეფიციარს გადაუხდის საგარანტიო თანხას ასეთი თანხის მიღებაზე ბენეფიციარის წერილობითი მოთხოვნისა და მოთხოვნაზე თანდართული დოკუმენტების საფუძველზე, რომელშიც მითითებული უნდა იყოს, თუ რაში გამოიხატება პრინციპალის მიერ ვალდებულებების დარღვევა, რომლის უზრუნველსაყოფადაც გაიცა საბანკო გარანტია და ბენეფიციარისათვის გადასახდელი თანხის ოდენობა.
- ბენეფიციარის მოთხოვნა საგარანტიო თანხაზე გარანტის მიერ მიიღება მხოლოდ წინამდებარე გარანტიის მოქმედების პერიოდში.
- ბენეფიციარის მოთხოვნის ჩაბარების თარიღად ჩაითვლება მოთხოვნის თანდართული დოკუმენტებით უშუალოდ გარანტისათვის ჩაბარების თარიღი.
- გარანტიის გამოთხოვა გარანტის მიერ:
  - საგარანტიო ვადის ფარგლებში, გარანტის მხრიდან ბენეფიციარის მისამართით გაგზავნილ მონიტორინგის შინაარსის წერილის უპასუხოდ დატოვების შემთხვევაში არაუგვიანეს 10 (ათი) სამუშაო დღის ვადაში.
  - გარანტის ვალდებულება ბენეფიციარის მიმართ წყდება:
    - საბანკო გარანტიის ვადის გასვლისას;
    - ბენეფიციარის მიერ გარანტიიდან გამომდინარე თავის უფლებებზე წერილობით უარის თქმით და/ან მათი გარანტისათვის დაბრუნებით;
    - ბენეფიციარისათვის ინ თანხის გადახდით, რომელიც მითითებულია ბენეფიციარის მოთხოვნაში;

ვასილ ახრახაძე

დირექტორი

13 აპრილი, 2016 წელი

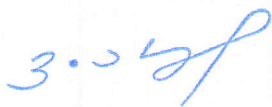

**უნისონი**  
სადაზღვევო კომპანია

404393152

სს „სადაზღვევო კომპანია უნისონი“  
J.S.C. "INSURANCE COMPANY UNISON"



**ხელშეკრულება**  
**სახელმწიფო შესყიდვების შესახებ N83/01/16**

ქ. ბოლნისი

13 აპრილი 2016 წელი

ერთის მხრივ ბოლნისის მუნიციპალიტეტი (შემდგომში "შემსყიდველი") წარმოდგენილი მისი გამგებლის გოგი მეშველიანის სახით და მეორეს მხრივ შპს „მეტრი“ (შემდგომში "მიმწოდებელი") წარმოდგენილი თემური მიქელაძის სახით, სახელმწიფო შესყიდვების კანონმდებლობისა და მიმწოდებლის სატენდერო წინადადების საფუძველზე, **SPA160005808** ელექტრონული ტენდერის ჩატარების შედეგად დებენ წინამდებარე სახელმწიფო შესყიდვის შესახებ ხელშეკრულებას შემდეგზე:

**1. ხელშეკრულებაში გამოყენებული ტერმინთა განმარტებები**

- 1.1. "ხელშეკრულება სახელმწიფო შესყიდვების შესახებ" ( შემდგომში - "ხელშეკრულება") -შემსყიდველსა და მიმწოდებელს შორის დადებული წინამდებარე ხელშეკრულება, რომელიც ხელმოწერილია მხარეთა მიერ მასზე თანდართული ყველა დოკუმენტით. ხელშეკრულება შედგენილია სამი თანაბარი იურიდიული ძალის მქონე ეგზემპლარად ქართულ ენაზე. აქედან ერთი ეგზემპლარი გადაეცემა მიმწოდებელს, ორი-შემსყიდველს.
- 1.2. "ხელშეკრულების ღირებულება" - ხელშეკრულების ჯამური ღირებულება, რომელიც უნდა გადაიხადოს შემსყიდველმა მიმწოდებლის მიერ ხელშეკრულებით ნაკისრი ვალდებულებების სრული და ზედმიწევნით შესრულების სანაცვლოდ.
- 1.3. "დღე", "კვირა", "თვე" - კალენდარული დღე, კვირა, თვე.
- 1.4. "შემსყიდველი" - ორგანიზაცია რომელიც ახორციელებს შესყიდვას.
- 1.5. "მიმწოდებელი" - პირი, რომელიც ახორციელებს სამუშაოს შესრულებას ხელშეკრულების ფარგლებში.
- 1.6. "სამუშაო" - ხელშეკრულების მე-2.1 პუნქტით გათვალისწინებული ხელშეკრულების საგანი.
- 1.7. "ტექნიკური დავალება" - **SPA160005808** ელექტრონული ტენდერის სატენდერო დოკუმენტაციის ტექნიკური დავალება, რომელიც დაერთვება ხელშეკრულებას როგორც მისი განუყოფელი ნაწილი.

**2. ხელშეკრულების საგანი**

- 2.1 ბოლნისის მუნიციპალიტეტის სოფელ რატევანში,საბავშვო ბაგა-ბაღის შენობის კაპიტალური შეკეთების სამუშაოები.
- 2.2. ხელშეკრულებით გათვალისწინებული სამუშაოს აღწერა მოცემულია ტექნიკურ დავალებაში. დანართი N1

**3. სტანდარტები და ხარისხი**

- 3.1 ხელშეკრულების ფარგლებში შესასრულებელი სამუშაოების ხარისხი უნდა შეესაბამებოდეს საამშენებლო ნორმებითა და წესებით გათვალისწინებულ მოთხოვნებსა და სტანდარტებს.

**4. ხელშეკრულების ღირებულება**

- 4.1 ხელშეკრულების ღირებულება შეადგენს 291990,78 (ორასოთხმოცდათერთმეტიათას ცხრაას ოთხმოცდაათი ლარი და 78 თეთრი) ლარს.დღგ.-ს ჩათვლით.
- 4.2. ხელშეკრულების ღირებულება მოიცავს ხელშეკრულებით გათვალისწინებული სამუშაოს გაწევასთან დაკავშირებულ მიმწოდებლის ყველა ხარჯს და საქართველოს კანონმდებლობით გათვალისწინებულ გადასახადებს.
- 4.3. სამუშაოების ხარჯთაღრიცხვა -- დანართი №2

**5. ანგარიშწორების ფორმა და ვადები**

- 5.1 ანგარიშსწორება მოხდება უნაღდო ანგარიშსწორებით.
- 5.2 ანგარიშსწორება განხორციელდება ეროვნულ ვალუტაში (ლარში).
- 5.3 წინასწარი ანგარიშსწორების მექანიზმი -- არ გამოიყენება.

შემსყიდველი

*გ. მეშველიანი*





5.4 ანგარიშსწორება განხორციელდება ეტაპობრივად (არანაკლებ 50000 ლარის შესრულებულ სამუშაოზე), ფაქტიურად შესრულებული სამუშაოს შესაბამისად, შესრულების დამადასტურებელი დოკუმენტაციის წარმოდგენიდან 30 კალენდარული დღის განმავლობაში.

5.5 შემსრულებლის მიერ ექსპერტიზის დასკვნის წარმოდგენამდე, ეტაპობრივი ანგარიშსწორება განხორციელდება სახელშეკრულებო ღირებულების 80%-ის ფარგლებში, ფაქტიურად შესრულებული სამუშაოს შესაბამისად, ტექნიკური დავალების 14,4 პუნქტის მოთხოვნათა გათვალისწინებით.

5.6. საბოლოო ანგარიშსწორება (სახელშეკრულებო ღირებულების 20%-ის ფარგლებში) განხორციელდება:

5.6.1 შემსრულებლის მიერ წარმოდგენილი საინჟინრო ექსპერტიზის დასკვნის შესაბამისად, ტექნიკური დავალების 10.1 პუნქტში მოთხოვნილი საგარანტიო ვადის უზრუნველყოფის უპირობო გამოუთხოვადი გარანტიის წარმოდგენის შემდეგ, წარმოდგენიდან 30 კალენდარული დღის განმავლობაში.

5.6.2 ტექნიკური დავალების 13,5 პუნქტში ასახული ან და ხელშეკრულების ნებისმიერი პირობის დარღვევისათვის დაკისრებული პირგასამტეხლოს შემთხვევაში - შემსრულებლის მიერ პირგასამტეხლოს შესაბამისი რაოდენობის თანხის გადახდიდან 30 კალენდარული დღის განმავლობაში.

## 6. შესრულებული სამუშაოს ექსპერტიზა.

6.1 დასრულებულ (სრული შესრულებული) სამუშაოებს ჩაუტარდება საინჟინრო ექსპერტიზა.

6.2 საინჟინრო ექსპერტიზას საკუთარი ხარჯებით ახორციელებს შემსრულებელი.

6.3 შემსრულებელი ვალდებულია სამუშაოების დასრულებიდან (სრული შესრულებული სამუშაოს აქტის (ორმხრივად ხელმოწერილი საბოლოო ფორმა N2) გაფორმებიდან) მაქსიმუმ 50 კალენდარულ დღეში შემსყიდველ ორგანიზაციაში წარმოადგინოს სსიპ „ლევან სამხარაულის სახელობის სასამართლო ექსპერტიზის ეროვნული ბიუროს“ ან სხვა აკრედიტებული პირის მიერ გაცემული შესრულებული სამუშაოების საინჟინრო ექსპერტიზის დასკვნა.

6.4 სხვა აკრედიტებული პირის მიერ გაცემული დასკვნის წარმოდგენის შემთხვევაში პრეტენდენტს დაუდგება ვალდებულება დასკვნასთან ერთად დამატებით წარმოადგინოს დასკვნის გამცემი აკრედიტირებული პირის შესაბამისი აკრედიტაციის მოწმობა.

6.5 6.3 პუნქტში მოთხოვნილი ვადის დარღვევის შემთხვევაში მიმწოდებელს დაეკისრება პირგასამტეხლოს გადახდა ყოველ ვადაგადაცილებულ დღეზე, სახელშეკრულებო ღირებულების 0,1%-ის ოდენობით.

## 7. მიღება-ჩაბარების წესი

7.1 შესყიდვის ობიექტი ან მისი ნაწილი (ეტაპი) ჩაითვლება მიღებულად მიღება-ჩაბარების აქტის (შესრულების დამადასტურებელი დოკუმენტაციის) გაფორმების შემდეგ.

7.2 შესყიდვის ობიექტის ან მისი ეტაპის მიღების ან/და საბოლოო შემოწმების შედეგად გამოვლენილი დეფექტის ან ნაკლის აღმოფხვრას საკუთარი ხარჯებით უზრუნველყოფს მიმწოდებელი.

7.3. შემსყიდველის მხრიდან მიღება-ჩაბარების აქტზე ხელმოწერ უფლებამოსილ პირს წარმოადგენს - **მირზა ხვიბლიანი** - ბოლნისის მუნიციპალიტეტის გამგეობის ინფრასტრუქტურის განვითარების, სივრცითი მოწყობის, არქიტექტურისა და მშენებლობის სამსახურის ინფრასტრუქტურის განვითარების, ანალიზისა და მონიტორინგის განყოფილების მთავარი სპეციალისტი.

## 8. სამუშაოს შესრულების პირობები

8.1 სამუშაოს შესრულების ვადა – 2016 წლის 18 აპრილიდან 2016 წლის 15 აგვისტოს ჩათვლით (120 კალენდარული დღე).  
სამუშაოს შესრულების გეგმა-გრაფიკი --დანართი N3

## 9. მხარეთა უფლება-მოვალეობანი

9.1 შემსყიდველი ვალდებულია:

9.1.1. დროულად და კეთილსინდისიერად შეასრულოს ხელშეკრულებით ნაკისრი ვალდებულებები;

9.1.2. სამუშაოების შესრულების პროცესში საქმის ყურში ჩააყენოს მიმწოდებელი ყველა განსაკუთრებული გარემოებების წარმოშობის შესახებ;

შემსყიდველი

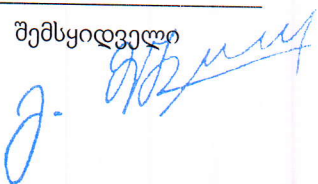

მიმწოდებელი





9.1.3. ხელშეკრულებით გათვალისწინებული პირობების შესაბამისად აუნაზღაუროს მიმწოდებელს შესრულებული სამუშაოს ღირებულება;

9.1.4. წერილობითი ფორმით დაუყოვნებლივ აცნობოს მიმწოდებელს რაიმე დეფექტის ან ნაკლის აღმოჩენის შესახებ.

**9.2 შემსყიდველს უფლება აქვს:**

9.2.1. განახორციელოს კონტროლი და ზედამხედველობა მიმწოდებლის მიერ ხელშეკრულების პირობების დაცვაზე;

9.2.2 ხელი მოაწეროს სამუშაოების შესრულების აქტს.

**9.3. მიმწოდებელი ვალდებულია:**

9.3.1. დროულად და ხარისხიანად შეასრულოს ხელშეკრულებით ნაკისრი ვალდებულებები;

9.3.2. სააშენებლო ნორმებისა და წესების სრული დაცვით უზრუნველყოს სამუშაოთა მაღალი ხარისხით შესრულება და მათი დამთავრება დადგენილ ვადებში;

9.3.3. სამუშაოების შესრულების პროცესში შეტყობინების მიღებისთანავე აღმოფხვრას უხარისხოდ შესრულებული სამუშაო შემსყიდველის მხრიდან რაიმე დამატებითი დანახარჯების გაწევის გარეშე.

9.3.4. სამუშაოს განხორციელების პროცესში მის ჩაბარებამდე მოქმედი კანონმდებლობისა და ნორმების შესაბამისად მიიღოს აუცილებელი ზომები ტექნიკური უსაფრთხოებისა და გარემოს დაცვის უზრუნველსაყოფად.

**9.4. მიმწოდებელს უფლება აქვს:**

9.4.1. მოსთხოვოს შემსყიდველს ხელშეკრულებით გათვალისწინებული პირობების შესაბამისად შესრულებული სამუშაოს ღირებულების ანაზღაურება.

**10. ხელშეკრულებით ნაკისრი ვალდებულებების შესრულების ინსპექტირება**

10.1 ხელშეკრულების ნაკისრი ვალდებულებების ინსპექტირებას განახორციელებს შემსყიდველი.

10.2 ინსპექტირება გულისხმობს მიმწოდებლის მიერ ხელშეკრულების პირობების შესრულებისა და გაწეული სამუშაოს ხარისხის პროცესის კონტროლს.

10.3 ყველა გამოვლენილი ხარვეზის ან ნაკლის აღმოფხვრასთან დაკავშირებული ხარჯების ანაზღაურება ეკისრება მიმწოდებელს საქართველოს კანონმდებლობით დადგენილი წესით.

**11. პირგასამტეხლო ხელშეკრულების პირობების შეუსრულებლობისათვის**

11.1 ხელშეკრულებით ნაკისრი ვალდებულების შეუსრულებლობის, ვადის გადაცილების შემთხვევაში, მხარეს დაეკისრება პირგასამტეხლო ყოველ ვადაგადაცილებულ დღეზე სახელშეკრულებო ღირებულების 0,1%-ის ოდენობით.

11.2 იმ შემთხვევაში, თუ დაკისრებული პირგასამტეხლოს ჯამური თანხა გადააჭარბებს ხელშეკრულების ღირებულების 5 (ხუთი) პროცენტს, შემსყიდველი იტოვებს უფლებას შეწყვიტოს ხელშეკრულება და მოსთხოვოს მიმწოდებელს ხელშეკრულების შეწყვეტის მომენტისთვის გადასახდელი პირგასამტეხლოს ანაზღაურება.

11.3 პირგასამტეხლოს გადახდა არ ათავისუფლებს მხარეს ძირითადი ვალდებულებების შესრულებისაგან.

**12. ხელშეკრულებაში ცვლილებების შეტანა და ხელშეკრულების შეწყვეტა**

12.1 ხელშეკრულებაში ნებისმიერი ცვლილების, დამატების შეტანა შესაძლებელია მხოლოდ წერილობითი ფორმით, მხარეთა შეთანხმების საფუძველზე.

12.2 ხელშეკრულების პირობების, მათ შორის ფასის შეცვლა დაუშვებელია, თუ ამ ცვლილებების შედეგად იზრდება ხელშეკრულების ღირებულება ან უარესდება ხელშეკრულების პირობები შემსყიდველისათვის, გარდა საქართველოს სამოქალაქო კოდექსის 398-ე მუხლით გათვალისწინებული შემთხვევებისა. ხელშეკრულების პირობების გადასინჯვა ხდება საქართველოს კანონმდებლობით დადგენილი წესით.

12.3 საქართველოს სამოქალაქო კოდექსის 398-ე მუხლით გათვალისწინებული გარემოებების დადგომის შემთხვევაში, ხელშეკრულების ჯამური ღირებულების გაზრდა დაუშვებელია ხელშეკრულების ღირებულების 10%-ზე მეტი ოდენობით.

შემსყიდველი

მიმწოდებელი





- 12.4 ხელშეკრულების ერთ-ერთი მხარის მიერ ხელშეკრულების პირობების შეუსრულებლობის შემთხვევაში მეორე მხარე უფლებამოსილია ცალმხრივად მიიღოს გადაწყვეტილება ხელშეკრულების შეწყვეტის შესახებ.
- 12.5 მხარე ვალდებულია არანაკლებ 5 (ხუთი) დღით ადრე წერილობით ან კომუნიკაციის ელექტრონული საშუალებების გამოყენებით შეატყობინოს მეორე მხარეს 12.4 პუნქტით გათვალისწინებულ გადაწყვეტილების მიღების განზრახვის თაობაზე.
- 12.6 ხელშეკრულება ასევე შესაძლებელია შეწყდეს მხარეთა ინიციატივით, ურთიერთშეთანხმების საფუძველზე.

### 13. ფორს-მაჟორი

- 13.1 ხელშეკრულების დამდები რომელიმე მხარის მიერ ხელშეკრულების პირობების შეუსრულებლობა არ გამოიწვევს საჯარიმო სანქციების გამოყენებას, თუ ხელშეკრულების შესრულების შეფერხება ან ვალდებულებების შეუსრულებლობა არის ფორს-მაჟორული გარემოების შედეგი.
- 13.2 ამ მუხლის მიზნებისათვის „ფორს-მაჟორი“ ნიშნავს მხარეებისათვის გადაუღებავ ან მათი კონტროლისაგან დამოუკიდებელ გარემოებებს, რომლებიც არ არიან დაკავშირებული შემსყიდველსა და/ან მიმწოდებლის შეცდომებსა და დაუდევრობასთან და რომლებსაც გააჩნია წინასწარ გაუთვალისწინებელი ხასიათი. ასეთი გარემოება შეიძლება გამოწვეულ იქნას ომით, სტიქიური მოვლენებით, ეპიდემიით, კარანტინით, და საქონლის მიწოდებაზე ემბარგოს დაწესებით, საბიუჯეტო ასიგნების მკვეთრი შემცირებით და სხვა.
- 13.3 ფორს-მაჟორული გარემოებების დადგომის შემთხვევაში ხელშეკრულების დამდებმა მხარემ, რომლისთვისაც შეუძლებელი ხდება ნაკისრი ვალდებულებების შესრულება, დაუყოვნებლივ უნდა გაუგზავნოს მეორე მხარეს წერილობითი შეტყობინება ასეთი გარემოებებისა და მათი გამომწვევი მიზეზების შესახებ. თუ შეტყობინების მიზანშეწონილობისა და შესაძლებლობებისა და მიხედვით აგრძელებს ხელშეკრულებით ნაკისრი ვალდებულებების შესრულებას და ცდილობს გამონახოს ვალდებულებების შესრულების ისეთი ალტერნატიული ხერხები, რომლებიც დამოუკიდებელი იქნებიან ფორს-მაჟორული გარემოებების ზეგავლენისაგან.
- 13.5 თუ სახელშეკრულებო ვალდებულებების მთლიანი ან ნაწილობრივ შეუსრულებლობის პირობები გრძელდება ერთ თვეზე მეტ ხანს, მხარეებს უფლება აქვთ შეწყვიტონ ხელშეკრულების მოქმედება კონკრეტული მოთხოვნის უფლების გარეშე.

### 14. შესრულებული სამუშაოს საგარანტიო პირობები

- 14.1 შესრულებული სამუშაოს საგარანტიო ვადაა სამშენებლო სამუშაოების ჩაბარებიდან (ექსპერტიზის დასკვნის გაცემიდან) 1 (ერთი) წელი, რომლის განმავლობაშიც შემსრულებელი ვალდებული იქნება აღმოფხვრას შესრულებულ სამუშაოზე წარმოქმნილი ყველა დეფექტი ან ნაკლი, შემსყიდველის წერილობითი მოთხოვნიდან მაქსიმუმ 20 (ოცი) კალენდარულ დღეში.
- 14.2 შესრულებულ სამუშაოზე შესაბამისი საინჟინრო ექსპერტიზის დასკვნის წარმოდგენის შემდეგ, შემსყიდველის წერილობითი მოთხოვნიდან მაქსიმუმ 15 კალენდარულ დღეში, მიმწოდებელი ვალდებულია შემსყიდველ ორგანიზაციაში წარმოადგინოს სამუშაოს შესრულების საგარანტიო ვადის უზრუნველყოფის საბანკო გარანტია, ფაქტიურად შესრულებული სამუშაოს სრული ღირებულების 2,5%-ის ოდენობით, რომლის მოქმედების ვადაც მინიმუმ 30 დღით უნდა აღემატებოდეს ხელშეკრულების 14.1 პუნქტში განსაზღვრულ ვადას (დეფექტების ან/და ნაკლების პასუხისმგებლობის პერიოდი -- დასრულებულ სამშენებლო სამუშაოებზე შესაბამისი საინჟინრო ექსპერტიზის დასკვნის გაცემიდან ერთი წელი).
- 14.3 ხელშეკრულების 14.1 პუნქტში გაწერილ ვადებში (20 კალენდარულ დღე) შემსყიდველის მიერ მოთხოვნილი დეფექტის ან ნაკლის აღმოფხვრის შეუსრულებლობის შემთხვევაში, შემსყიდველი იტოვებს უფლებას მოითხოვოს მიმწოდებლის მიერ ხელშეკრულების 14.2 პუნქტში მოთხოვნათა შესაბამისად წარმოდგენილი საბანკო გარანტია სრულად.

შემსყიდველი

მიმწოდებელი





14.4 თუკი ხელშეკრულების საგარანტიო პერიოდის ვადის გასვლამდე გამოვლენილი ხარვეზების შედეგად შემსყიდველს მიადგა ზარალი 2,5 %-ზე მეტი ოდნობით, მიმწოდებელი იღებს ვალდებულებას გადაუხადოს შემსყიდველს შესაბამისი ნარჩენი ღირებულება ან აღმოფხვრას წუნი საკუთარი ხარჯებით.

### 15. ხელშეკრულების შესრულების უზრუნველყოფის გარანტია

15.1 ხელშეკრულების შესრულების უზრუნველყოფის გარანტია (სადაქვევო კომპანია უნისონის მიერ გაცემული საბანკო გარანტია N039565), რომელიც თან ერთვის ხელშეკრულებას როგორც მისი განუყოფელი ნაწილი, მოქმედებს 2016 წლის 17 სექტემბრამდე.

15.2 ხელშეკრულების შესრულების უზრუნველყოფის მიზნით, მიმწოდებლის მიერ წარმოდგენილი ხელშეკრულების ღირებულების 8%-ის ოდნობის შესაბამისი საბანკო გარანტია გამოიყენება ნებისმიერი ზარალის ანაზღაურების მიზნით, რომელიც მიადგება შემსყიდველს მიმწოდებლის მიერ ხელშეკრულების ნებისმიერი პირობის შეუსრულებლობის ან არასათანადო შესრულების გამო.

15.3 იმ შემთხვევაში, თუ მიმწოდებელი უზრუნველყოფს ხელშეკრულებით ნაკისრი ვალდებულებების სრულად და ჯეროვნად შესრულებას, ან ხელშეკრულების მოქმედება შეწყდება მიმწოდებლისაგან დამოუკიდებელი მიზეზებით, შემსყიდველი ვალდებულია უზრუნველყოს გარანტიის დაუყოვნებლივი დაბრუნება.

### 16. ხელშეკრულების მოქმედების ვადა

16.1 ხელშეკრულება ძალაში შედის ხელშეკრულების თავში მითითებული თარიღიდან და მოქმედებს:

16.1,1 ხელშეკრულების ყველა მუხლისათვის, გარდა მე-14 მუხლისა -- 2016 წლის 31 დეკემბრის ჩათვლით.

16.1,2 ხელშეკრულების მე-14 მუხლისათვის -- 2017 წლის 31 დეკემბრის ჩათვლით.

### 17. სხვა პირობები

17.1 ამ ხელშეკრულებით გაუთვალისწინებელი პირობები რეგულირდება საქართველოს კანონმდებლობით;

17.2 მიმწოდებელს არ აქვს უფლება გადასცეს მესამე პირს თავისი უფლებები და მოვალეობები შემსყიდველის წერილობითი თანხმობის გარეშე.

17.3 წინამდებარე ხელშეკრულების ნებისმიერი ცვლილება ან დამატება ძალაშია მხოლოდ მხარეთა მხრიდან მისი ხელმოწერის შემდეგ.

### 18. რეკვიზიტები

„შემსყიდველი“

ბოლნისის მუნიციპალიტეტი

მის: ქ. ბოლნისი, ს.ს. ორბელიანის 106

ს/კ 225393963

სს „ლიბერთი ბანკი“-ს ბოლნისის ფილიალი

ბ/კ LBRTGE22

ა/ა GE65LB0120184309307000

„მიმწოდებელი“

შპს „მეტრი“

ქ. ბოლნისი ს.ს ორბელიანის ქ. N191

ს/კ 425357311

სს „ლიბერთი ბანკი“

ბ/კ LBRTGE22

ა/ა GE25LB0113140117339000





ბოლნისის მუნიციპალიტეტის გამგეობას

**ს ა ბ ა ნ კ ვ გ ა რ ა ნ ტ ი ა N 039565**

(საფუძველი: 2016 წლის 13 აპრილის საბანკო გარანტიის ხელშეკრულება N 039565), საქართველოს სამოქალაქო კოდექსის 879-ე მუხლი და საქართველოს კანონი „სახელმწიფო შესყიდვების შესახებ“)

გარანტი \_ სს „სადაზღვევო კომპანია უნისონი“ (ს/კ 404393152)

პრინციპალი \_ შპს მეტრი (ს/კ 425357311);

ბენეფიციარი \_ ბოლნისის მუნიციპალიტეტის გამგეობა (ს/კ 225393963);

საგარანტიო თანხა – 23 359.28 (ოცდასამი ათას სამას ორმოცდაცხრამეტი ლარი და 28 თეთრი) ლარი;

საბანკო გარანტიის მოქმედების ვადა – 2016 წლის 13 აპრილიდან და მოქმედებს 2016 წლის 17 სექტემბრამდე.

- გარანტი პრინციპალის თხოვნით, გასცემს წინამდებარე საბანკო გარანტიას პრინციპალსა და ბენეფიციარს შორის 2016 წლის 07 აპრილის N 11/1214 წერილის საფუძველზე გასაფორმებელი ხელშეკრულებით (საგანი: ბოლნისის მუნიციპალიტეტის სოფელ რატევანში, საბავშვო ბაგა-ბაღის შენობის კაპიტალური შეკეთების სამუშაოები - SPA160005808) გათვალისწინებული პრინციპალის მიერ ვალდებულებების შესრულების უზრუნველყოფის მიზნით,

- აღნიშნული ხელშეკრულების დადგენილ ვალდებულებათა შეუსრულებლობისას გარანტი ბენეფიციარს გადაუხდის საგარანტიო თანხას ასეთი თანხის მიღებაზე ბენეფიციარის წერილობითი მოთხოვნისა და მოთხოვნაზე თანდართული დოკუმენტების საფუძველზე, რომელშიც მითითებული უნდა იყოს, თუ რაში გამოიხატება პრინციპალის მიერ ვალდებულებების დარღვევა, რომლის უზრუნველსაყოფადაც გაიცა საბანკო გარანტია და ბენეფიციარისათვის გადასახდელი თანხის ოდენობა.

- ბენეფიციარის მოთხოვნა საგარანტიო თანხაზე გარანტის მიერ მიიღება მხოლოდ წინამდებარე გარანტიის მოქმედების პერიოდში.

- ბენეფიციარის მოთხოვნის ჩაბარების თარიღად ჩაითვლება მოთხოვნის თანდართული დოკუმენტებით უშუალოდ გარანტისათვის ჩაბარების თარიღი.

-გარანტიის გამოთხოვა გარანტის მიერ:

- საგარანტიო ვადის ფარგლებში, გარანტის მხრიდან ბენეფიციარის მისამართით გაგზავნილ მონიტორინგის შინაარსის წერილის უპასუხოდ დატოვების შემთვევაში არაუგვიანეს 10 (ათი) სამუშაო დღის ვადაში.

- გარანტის ვალდებულება ბენეფიციარის მიმართ წყდება:

- საბანკო გარანტიის ვადის გასვლისას;
- ბენეფიციარის მიერ გარანტიიდან გამომდინარე თავის უფლებებზე წერილობით უარის თქმით და/ან მათი გარანტისათვის დაბრუნებით;
- ბენეფიციარისათვის ინ თანხის გადახდით, რომელიც მითითებულია ბენეფიციარის მოთხოვნაში;

ვასილ ახრახაძე

დირექტორი

13 აპრილი, 2016 წელი

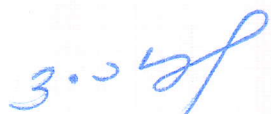

  
**უნისონი**  
სადაზღვევო კომპანია  
404393152  
სს „სადაზღვევო კომპანია უნისონი“  
J.S.C. "INSURANCE COMPANY UNISON"

**ხელშეკრულება**  
**სახელმწიფო შესყიდვების შესახებ N64/01/15**

17 აპრილი 2015 წელი

ქ. ბოლნისის მხრივ ბოლნისის მუნიციპალიტეტი (შემდგომში "შემსყიდველი") წარმოდგენილი მისი გამგებლის გოგი მეშველიანის სახით და მეორეს მხრივ შპს „მშენებელი“ (შემდგომში "მიმწოდებელი") წარმოდგენილი მისი დირექტორის გურიელ წიფიანის სახით, სახელმწიფო შესყიდვების კანონმდებლობისა და მიმწოდებლის სატენდერო წინადადების საფუძველზე, N SPA150006471 გამარტივებული ელექტრონული ტენდერის ჩატარების შედეგად დებენ წინამდებარე სახელმწიფო შესყიდვის შესახებ ხელშეკრულებას შემდეგზე:

**1. ხელშეკრულებაში გამოყენებული ტერმინთა განმარტებები**

- 1.1. "ხელშეკრულება სახელმწიფო შესყიდვების შესახებ" (შემდგომში - "ხელშეკრულება") შემსყიდველსა და მიმწოდებელს შორის დადებული წინამდებარე ხელშეკრულება, რომელიც ხელმოწერილია მხარეთა მიერ მასზე თანდართული ყველა დოკუმენტით. ხელშეკრულება შედგენილია სამი თანაბარი იურიდიული ძალის მქონე ეგზემპლარად ქართულ ენაზე. აქედან ერთი ეგზემპლარი გადაეცემა მიმწოდებელს, ორი-შემსყიდველს.
- 1.2. "ხელშეკრულების ღირებულება" - ხელშეკრულების ჯამური ღირებულება, რომელიც უნდა გადაეხადოს შემსყიდველმა მიმწოდებლის მიერ ხელშეკრულებით ნაკისრი ვალდებულებების სრული და ზედმიწევნით შესრულების სასაცვლოდ.
- 1.3. "დღე", "კვირა", "თვე" - კალენდარული დღე, კვირა, თვე.
- 1.4. "შემსყიდველი" - ორგანიზაცია რომელიც ახორციელებს შესყიდვას.
- 1.5. "მიმწოდებელი" - პირი, რომელიც ახორციელებს სამუშაოს შესრულებას ხელშეკრულების ფარგლებში.
- 1.6. "სამუშაო" - ხელშეკრულების მე-2.1 პუნქტით გათვალისწინებული ხელშეკრულების საგანი.
- 1.7. "ტექნიკური დავალება" - N SPA150006471 გამარტივებული ელექტრონული ტენდერის სატენდერო დოკუმენტაციის ტექნიკური დავალება, რომელიც დაერთვება ხელშეკრულებას როგორც მისი განუყოფელი ნაწილი.

**2. ხელშეკრულების საგანი**

- 2.1 ბოლნისის მუნიციპალიტეტში, დაბა თამარისის საბავშვო ბაღის სარემონტო -სარეაბილიტაციო სამუშაოები
- 2.2. ხელშეკრულებით გათვალისწინებული სამუშაოს აღწერა მოცემულია ტექნიკურ დავალებაში. (დანართი N1)

**3. სტანდარტები და ხარისხი**

- 3.1 ხელშეკრულების ფარგლებში შესასრულებელი სამუშაოების ხარისხი უნდა შეესაბამებოდეს სამშენებლო ნორმებისა და წესებით გათვალისწინებულ მოთხოვნებსა და სტანდარტებს.

**4. ხელშეკრულების ღირებულება**

- 4.1 ხელშეკრულების ღირებულება შეადგენს 284988 (ორას ოთხმოცდაოთხი ათას ცხრაას ოთხმოცდარვა) ლარს, დღგ.-ს ჩათვლით.
- 4.2. ხელშეკრულების ღირებულება მოიცავს ხელშეკრულებით გათვალისწინებული სამუშაოს გაწვევასთან დაკავშირებულ მიმწოდებლის ყველა ხარჯს და საქართველოს კანონმდებლობით გათვალისწინებულ გადასახადებს.
- 4.3. სამუშაოების განუასება -- ხარჯთაღრიცხვა -- დანართი №2.

**5. ანგარიშწორების ფორმა და ვადები**

- 5.1 ანგარიშწორება მოსდება უნაადო ანგარიშწორებით.
- 5.2 ანგარიშწორება განხორციელდება ეროვნულ ვალუტაში (ლარში).
- 5.3 წინასწარი ანგარიშწორების მექანიზმი -- არ გამოიყენება.

შემსყიდველი

მიმწოდებელი



- 5.4 ანგარიშწორება განხორციელდება ეტაპობრივად (არანაკლებ 20000 ლარის შესრულებულ სამუშაოზე), ფაქტიურად შესრულებული სამუშაოს შესაბამისად, შესრულების დამადასტურებელი დოკუმენტაციის წარმოდგენიდან 30 კალენდარული დღის განმავლობაში.
- 5.5 შესრულებული სრული სამუშაო შემსყიდველის მიერ გადაიგზავნება ექსპერტიზაზე (საექსპერტო მომსახურების ხარჯებს დაფარავს შემსყიდველი).
- 5.6 შემსყიდველი ორგანიზაციის მიერ, ექსპერტიზის დასკვნის წარმოდგენამდე, ეტაპობრივი ანგარიშწორება განხორციელდება სახელშეკრულებო ღირებულების 80%-ის ფარგლებში, ფაქტიურად შესრულებული სამუშაოს შესაბამისად, ტექნიკური დავალების 9,4 პუნქტის მოთხოვნათა გათვალისწინებით.
- 5.7 საბოლოო ანგარიშწორება (სახელშეკრულებო ღირებულების 20%-ის ფარგლებში) განხორციელდება ექსპერტიზის დასკვნის შესაბამისად, ტექნიკური დავალების 7.1 პუნქტში მოთხოვნილი საგარანტიო ვადის უზრუნველყოფის საბანკო გარანტიის წარმოდგენის შემდეგ, წარმოდგენიდან 30 კალენდარული დღის განმავლობაში.

#### 6 მიღება-ჩაბარების წესი

- 6.1 შესყიდვის ობიექტი ან მისი ნაწილი (ეტაპი) ჩაითვლება მიღებულად მიღება-ჩაბარების აქტის (შესრულების დამადასტურებელი დოკუმენტაციის) გაფორმების შემდეგ.
- 6.2 შესყიდვის ობიექტის ან მისი ეტაპის მიღების ან/და საბოლოო შემოწმების შედეგად გამოვლენილი დეფექტის ან ნაკლის აღმოფხვრას საკუთარი ხარჯებით უზრუნველყოფს მიმწოდებელი.
- 6.3 შემსყიდველის მხრიდან მიღება-ჩაბარების აქტზე ხელმოწერა უფლებამოსილ პირებს წარმოადგენენ:
- 6.3.1 ავთანოვ გოგოლაძე - ბოლნისის მუნიციპალიტეტის გამგეობის ინფრასტრუქტურის განვითარების, სივრცითი მოწყობის, არქიტექტურისა და მშენებლობის სამსახურის ინფრასტრუქტურის განვითარების, ანალიზისა და მონიტორინგის განყოფილების მთავარი სპეციალისტი;
- 6.3.2 შალვა ფანგანი - ბოლნისის მუნიციპალიტეტის გამგეობის ინფრასტრუქტურის განვითარების, სივრცითი მოწყობის, არქიტექტურისა და მშენებლობის სამსახურის ინფრასტრუქტურის განვითარების, ანალიზისა და მონიტორინგის განყოფილების მთავარი სპეციალისტი;

#### 7 სამუშაოს შესრულების პირობები

- 7.1 სამუშაოს დასრულების ვადა - 2015 წლის 8 მაისიდან -- 2015 წლის 4 სექტემბრის ჩათვლით (120 (ასობი) კალენდარული დღე), სამუშაოს შესრულების გეგმა-გრაფიკი -- დანართი N3.

#### 8 მხარეთა უფლება-მოვალეობანი

- 8.1 შემსყიდველი ვალდებულია:
- 8.1.1. დროულად და კეთილსინდისიერად შეასრულოს ხელშეკრულებით ნაკისრი ვალდებულებები;
- 8.1.2. სამუშაოების შესრულების პროცესში საქმის ყურში ჩააყენოს მიმწოდებელი ყველა განსაკუთრებული გარემოებების წარმოშობის შესახებ;
- 8.1.3. ხელშეკრულებით გათვალისწინებული პირობების შესაბამისად აუნაზღაუროს მიმწოდებელს შესრულებული სამუშაოს ღირებულება;
- 8.1.4. წერილობითი ფორმით დაუყოვნებლივ აცნობოს მიმწოდებელს რაიმე დეფექტის ან ნაკლის აღმოჩენის შესახებ.
- 8.2 შემსყიდველს უფლება აქვს:
- 8.2.1. განახორციელოს კონტროლი და ზედამხედველობა მიმწოდებლის მიერ ხელშეკრულების პირობების დაცვაზე;
- 8.2.2. ხელი მოაწეროს სამუშაოების შესრულების აქტს.
- 8.3. მიმწოდებელი ვალდებულია:
- 8.3.1. დროულად და ხარისხიანად შეასრულოს ხელშეკრულებით ნაკისრი ვალდებულებები;
- 8.3.2. საამშენებლო ნორმებისა და წესების სრული დაცვით უზრუნველყოს სამუშაოთა მაღალი ხარისხით შესრულება და მათი დამთავრება დადგენილ ვადებში;
- 8.3.3. სამუშაოების შესრულების პროცესში შეტყობინების მიღებისთანავე აღმოფხვრას უხარისხოდ შესრულებული სამუშაო შემსყიდველის მხრიდან რაიმე დამატებითი დანახარჯების გაწვევის გარეშე.
- 8.3.4. სამუშაოს განხორციელების პროცესში მის ჩაბარებამდე მოქმედი კანონმდებლობისა და ნორმების შესაბამისად მიიღოს აუცილებელი ღონისძიებები ტექნიკური უსაფრთხოებისა და გარემოს დაცვის უზრუნველსაყოფად.

შემსყიდველი

მიმწოდებელი

8.4. მიმწოდებელს უფლება აქვს:

8.4.1. მოსთხოვოს შემსყიდველს ხელშეკრულებით გათვალისწინებული პირობების შესაბამისად შესრულებული სამუშაოს ღირებულების ანაზღაურება.

9. ხელშეკრულების შესრულების უზრუნველყოფის გარანტია

- 9.1 ხელშეკრულების შესრულების უზრუნველყოფის გარანტია, რომელიც თან ერთვის ხელშეკრულებას როგორც მისი განუყოფელი ნაწილი, მოქმედებს 2015 წლის 4 ოქტომბრის ჩათვლით (სს „სადაზღვევო კომპანია ჯი პი აი ჰოლდინგის“ მიერ გაცემული საბანკო გარანტია -- FG/15 013317).
- 9.2 ხელშეკრულების შესრულების უზრუნველყოფის მიზნით, მიმწოდებლის მიერ წარმოდგენილი ხელშეკრულების ღირებულების 8% -ის ოდენობის (22800 ლარზე) შესაბამისი საბანკო გარანტია გამოიყენება ნებისმიერი ზარალის ანაზღაურების მიზნით, რომელიც მიადგება შემსყიდველს მიმწოდებლის მიერ ხელშეკრულების ნებისმიერი პირობის შეუსრულებლობის ან არასათანადო შესრულების გამო.
- 9.3 იმ შემთხვევაში, თუ მიმწოდებელი უზრუნველყოფს ხელშეკრულებით ნაკისრი ვალდებულებების სრულად და ჯეროვნად შესრულებას, ან ხელშეკრულების მოქმედება შეწყდება მიმწოდებლისაგან დამოუკიდებელი მიზეზებით, შემსყიდველი ვალდებულია უზრუნველყოს გარანტიის დაუყოვნებლივი დაბრუნება.

10 ხელშეკრულებით ნაკისრი ვალდებულებების შესრულების ინსპექტირება

- 10.1 ხელშეკრულების ნაკისრი ვალდებულებების ინსპექტირებას განახორციელებს შემსყიდველი.
- 10.2 ინსპექტირება გულისხმობს მიმწოდებლის მიერ ხელშეკრულების პირობების შესრულებისა და გაწეული სამუშაოს ხარისხის პროცესის კონტროლს.
- 10.3 ყველა გამოვლენილი ხარვეზის ან ნაკლის აღმოფხვრასთან დაკავშირებული ხარჯების ანაზღაურება ეკისრება მიმწოდებელს საქართველოს კანონმდებლობით დადგენილი წესით.

11 პირგასამტეხლო ხელშეკრულების პირობების შეუსრულებლობისათვის

- 11.1 ხელშეკრულებით ნაკისრი ვალდებულების შეუსრულებლობის, ვადის გადაცილების შემთხვევაში, მხარეს დაეკისრება პირგასამტეხლო ყოველ ვადაგადაცილებულ დღეზე შეუსრულებელი ვალდებულების ღირებულების 0,5%-ის ოდენობით.
- 11.2 იმ შემთხვევაში, თუ დაკისრებული პირგასამტეხლოს ჯამური თანხა გადააჭარბებს ხელშეკრულების ღირებულების 10 (ათი) პროცენტს, შემსყიდველი იტოვებს უფლებას შეწყვიტოს ხელშეკრულება და მოსთხოვოს მიმწოდებელს ხელშეკრულების შეწყვეტის მომენტისთვის გადასახდელი პირგასამტეხლოს ანაზღაურება.
- 11.3 პირგასამტეხლოს გადახდა არ ათავისუფლებს მხარეს ძირითადი ვალდებულებების შესრულებისაგან.

12 ხელშეკრულებაში ცვლილებების შეტანა და ხელშეკრულების შეწყვეტა

- 12.1 ხელშეკრულებაში ნებისმიერი ცვლილების, დამატების შეტანა შესაძლებელია მხოლოდ წერილობითი ფორმით, მხარეთა შეთანხმების საფუძველზე.
- 12.2 ხელშეკრულების პირობების, მათ შორის ფასის შეცვლა დაუშვებელია, თუ ამ ცვლილებების შედეგად იზრდება ხელშეკრულების ღირებულება ან უარესდება ხელშეკრულების პირობები შემსყიდველისათვის, გარდა საქართველოს სამოქალაქო კოდექსის 398-ე მუხლით გათვალისწინებული შემთხვევებისა. ხელშეკრულების პირობების გადასინჯვა ხდება საქართველოს კანონმდებლობით დადგენილი წესით.
- 12.3 საქართველოს სამოქალაქო კოდექსის 398-ე მუხლით გათვალისწინებული გარემოებების დადგომის შემთხვევაში, ხელშეკრულების ჯამური ღირებულების გაზრდა დაუშვებელია ხელშეკრულების ღირებულების 10%-ზე მეტი ოდენობით.
- 12.4 ხელშეკრულების ერთ-ერთი მხარის მიერ ხელშეკრულების პირობების შეუსრულებლობის შემთხვევაში მეორე მხარე უფლებამოსილია ცალმხრივად მიიღოს გადაწყვეტილება ხელშეკრულების შეწყვეტის შესახებ.

შემსყიდველი

მიმწოდებელი



12.5 მხარე ვალდებულია არანაკლებ 5 (ხუთი) დღით ადრე წერილობით ან კომუნიკაციის ელექტრონული საშუალებების გამოყენებით შეატყობინოს მეორე მხარეს 12.4 პუნქტით გათვალისწინებულ გადაწყვეტილების მიღების განზრახვის თაობაზე.

12.6 ხელშეკრულება ასევე შესაძლებელია შეწყდეს მხარეთა ინიციატივით, ურთიერთშეთანხმების საფუძველზე.

### 13. ფორს-მაჟორი

13.1 ხელშეკრულების დამდები რომელიმე მხარის მიერ ხელშეკრულების პირობების შეუსრულებლობა არ გამოიწვევს საჯარიმო სანქციების გამოყენებას, თუ ხელშეკრულების შესრულების შეფერხება ან ვალდებულებების შეუსრულებლობა არის ფორს-მაჟორული გარემოების შედეგი.

13.2 ამ მუხლის მიზნებისათვის „ფორს-მაჟორი“ ნიშნავს მხარეებისათვის გადაულახავ ან მათი კონტროლისაგან დამოუკიდებელ გარემოებებს, რომლებიც არ არიან დაკავშირებული შემსყიდველსა და/ან მიმწოდებლის შეცდომებსა და დაუდევრობასთან და რომლებსაც გააჩნია წინასწარ გაუთვალისწინებელი ხასიათი. ასეთი გარემოება შეიძლება გამოწვეულ იქნას ომი, სტიქიური მოვლენებით, ეპიდემიით, კარანტინით, და საქონლის მიწოდებაზე ემზარგოს დაწესებით, საბიუჯეტო ასიგნების მკვეთრი შემცირებით და სხვა.

13.3 ფორს-მაჟორული გარემოებების დადგომის შემთხვევაში ხელშეკრულების დამდებმა მხარემ, რომლისთვისაც შეუძლებელი ხდება საკისრი ვალდებულებების შესრულება, დაუყოვნებლივ უნდა გაუგზავნოს მეორე მხარეს წერილობითი შეტყობინება ასეთი გარემოებებისა და მათი გამოწვევი მიზეზების შესახებ. თუ შეტყობინების

13.4 გამგზავნი მხარე არ მიიღებს მეორე მხარისაგან წერილობით პასუხს იგი თავისი შეხედულებისამებრ, მიზანშეწონილობისა და შესაძლებლობებისა და მიხედვით აგრძელებს ხელშეკრულებით საკისრი ვალდებულებების შესრულებას და ცდილობს გამონახოს ვალდებულებების შესრულების ისეთი ალტერნატიული ხერხები, რომლებიც დამოუკიდებელი იქნებოდნენ ფორს-მაჟორული გარემოებების ზეგავლენისაგან.

13.5 თუ ხელშეკრულება ვალდებულებების მთლიანი ან ნაწილობრივ შეუსრულებლობის პირობები გრძელდება ერთ თვეზე მეტ ხანს, მხარეებს უფლება აქვთ შეწყვიტონ ხელშეკრულების მოქმედება კონკრეტული მოთხოვნის უფლების გარეშე.

### 14. დავები და მათი გადაწყვეტის წესი

14.1. ხელშეკრულების მოქმედების პერიოდში წამოჭრილი ყველა დავა გადაიჭრება ურთიერთშეთანხმების გზით. შეთანხმების მიუღწევლობის შემთხვევაში, დავის გადასაწყვეტად მხარეები უფლებამოსილნი არიან მიმართონ სასამართლოს საქართველოს მოქმედი კანონმდებლობის შესაბამისად.

### 15. შესრულებული სამუშაოს საგარანტიო პირობები

15.1 შესრულებული სამუშაოს საგარანტიო ვადაა სამშენებლო სამუშაოების ჩაბარებიდან (ექსპერტიზის დასკვნის გაცემიდან) 1 (ერთი) წელი, რომლის განმავლობაშიც შემსრულებელი ვალდებული იქნება აღმოფხვრას შესრულებულ სამუშაოზე წარმოქმნილი ყველა დეფექტი ან ნაკლი, შემსყიდველის წერილობითი მოთხოვნისა და/ან მაქსიმუმ 20 (ოცი) კალენდარულ დღეში.

15.2 შესრულებულ სამუშაოზე შესაბამისი ექსპერტიზის დასკვნის გაცემის შემდეგ, შემსყიდველის წერილობითი მოთხოვნისა და/ან მაქსიმუმ 15 კალენდარულ დღეში, მიმწოდებელი ვალდებულია შემსყიდველ ორგანიზაციაში წარმოადგინოს სამუშაოს შესრულების საგარანტიო ვადის უზრუნველყოფის საბანკო გარანტია. ფაქტიურად შესრულებული სამუშაოს სრული ღირებულების 2.5%-ის ოდენობით, რომლის მოქმედების ვადაც მინიმუმ 30 დღით უნდა აღემატებოდეს ხელშეკრულების 15.1 პუნქტში განსაზღვრულ ვადას (დეფექტების ან/და ნაკლების პასუხისმგებლობის პერიოდი -- სამშენებლო სამუშაოების ჩაბარებიდან (ექსპერტიზის დასკვნის გაცემიდან) 1 (ერთი) წელი).

15.3 ხელშეკრულების 15.1 პუნქტში გაწერილ ვადებში (20 კალენდარულ დღე) შემსყიდველის მიერ მოთხოვნილი დეფექტის ან ნაკლის აღმოფხვრის შეუსრულებლობის შემთხვევაში, შემსყიდველი იტოვებს უფლებას მოითხოვოს მიმწოდებლის მიერ ხელშეკრულების 15.2 პუნქტში მოთხოვნათა შესაბამისად წარმოდგენილი საბანკო გარანტია სრულად.

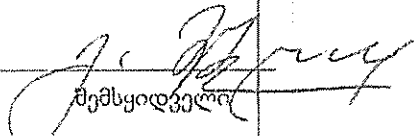
  
შემსყიდველი

  
მიმწოდებელი

16. ხელშეკრულების მოქმედების ვადა

16.1 ხელშეკრულება ძალაში შედის ხელშეკრულების თავში მითითებული თარიღიდან და მოქმედებს:

16.1.1 ხელშეკრულების ყველა მუხლისათვის, გარდა მე-15 მუხლისა -- 2015 წლის 31 დეკემბრის ჩათვლით.

16.1.2 ხელშეკრულების მე-15 მუხლისათვის -- 2016 წლის 31 დეკემბრის ჩათვლით.

17. სხვა პირობები

- 17.1 ამ ხელშეკრულებით გაუთვალისწინებელი პირობები რეგულირდება საქართველოს კანონმდებლობით;
- 17.2 მიმწოდებელს არ აქვს უფლება გადასცეს მესამე პირს თავისი უფლებები და მოვალეობები შემსყიდველის წერილობითი თანხმობის გარეშე.
- 17.3 წინამდებარე ხელშეკრულების ნებისმიერი ცვლილება ან დამატება ძალაშია შესული მხარეთა მხრიდან მისი ხელმოწერის შემდეგ.

18. რეკვიზიტები

„შემსყიდველი“

ბოლნისის მუნიციპალიტეტი  
 მის: ქ. ბოლნისი, ს.ს. ორბელიანის 106  
 ს/კ 225393963  
 სს „ლიბერთი ბანკი“-ს ბოლნისის ფილიალი  
 ბ/კ LBRTGE22  
 ა/ა GE65LB0120184309307000

„მიმწოდებელი“

შპს „მშენებელი“  
 ქ. ფოთი, რკინიგზის ქ. N28/16  
 ს/კ 215133102  
 სს „საქართველოს ბანკი“  
 ბ/კ BAGAGE22  
 ა/ა GE89BG0000000354091500

მუნიციპალიტეტის გამგებელი  
 გიორგი მემველიანი

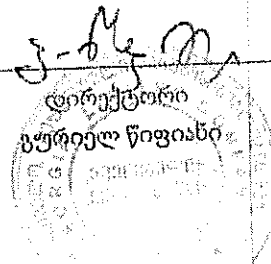
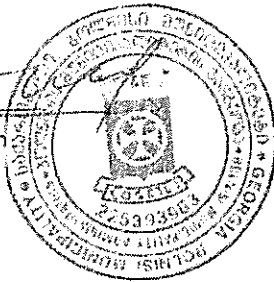



**ხელშეკრულების შესრულების საგარანტიო უზრუნველყოფა  
(საბანკო გარანტია)  
FG/15 013317**

ვის: ბოლნისის მუნიციპალიტეტს

მხედველობაში ვიღებთ რა, რომ შპს მშენებელი +-მ (ს/კ: 215133102), შემდგომში "მიმწოდებელმა" ბოლნისის მუნიციპალიტეტის წინაშე იკისრა ვალდებულება წარმოადგინოს საბანკო გარანტია მასზე დაკისრებული ვალდებულებების შესრულების გარანტიის სახით, (ბოლნისის მუნიციპალიტეტში, დაბა თამარისის საბავშვო ბაღის სარემონტო-სარეაბილიტაციო სამუშაოები SPA150006471) მის მიერ მოთხოვნილ თანხაზე, ჩვენ თანახმა ვართ გავცეთ მიმწოდებლის სახელზე ზემოთ აღნიშნული გარანტია

ამასთან დაკავშირებით ვადასტურებთ, რომ ვართ გარანტები და პასუხისმგებლები თქვენს წინაშე მიმწოდებლის სახელით არაუმეტეს თანხაზე 22 800 (ოცდაორი ათას რვაასი ) ლარი და ვკისრულობთ ზემო აღნიშნული თანხის გადახდას "მიმწოდებლის" მიერ ბოლნისის მუნიციპალიტეტთან დადებული ხელშეკრულებით ნაკისრი ვალდებულების დარღვევის საფუძველზე თქვენი დასაბუთებული წერილობითი მოთხოვნის მიღებისთანავე 30 (ოცდაათი) სამუშაო დღის მანძილზე.

საგარანტიო უზრუნველყოფა ძალაშია 2015 წლის 17 აპრილიდან 2015 წლის 04 ოქტომბრის ჩათვლით საგარანტიო ხელშეკრულების ვადის გასვლის შემდგომ მოთხოვნა საგარანტიო თანხის გადახდაზე ბოლნისის მუნიციპალიტეტის მხრიდან აღარ მიიღება.

ეს გარანტია გაიცემა პრინციპალთან (მიმწოდებელთან) 2015 წლის 17 აპრილს გაუფორმებული მომსახურების გენერალური ხელშეკრულების №GA 266/15 საფუძველზე.

გარანტი

სს "სადაზღვევო კომპანია ჯიპიპი კოლდინგი"  
საიდენტიფიკაციო კოდი: 204426674,  
კოსტავას ქ. #57

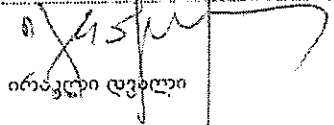

ირაკლი დვალი

რისკების მართვის დირექტორი

თარიღი: 17.04.2015

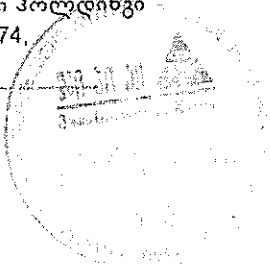

ბიურო

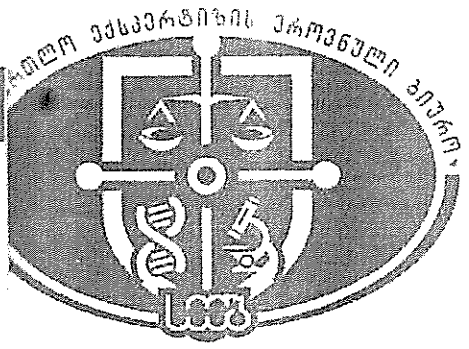

ლევან სამხარაულის სახელობის  
სასამართლო ექსპერტიზის ეროვნული ბიურო  
LEVAN SAMKHARAU LI NATIONAL FORENSICS BUREAU

საქართველოს იუსტიციის  
LEGAL ENTITY OF PUBLIC LAW

# 5006073815  
24/11/2015



ბოლნისის მუნიციპალიტეტის გამგებლის პირველ  
მოადგილეს ბატონ დავით შერაზადიშვილს

მოგიხი);

ბატონო დავით,  
ლევან სამხარაულის სახელობის სასამართლო ექსპერტიზის ეროვნული ბიურო, თქვენი N11/3944  
შომართვის (ბიუროს 2015 წლის 4 ნოემბრის რეგისტრაციის N1008179615) საფუძველზე, გიგზავნით  
საინჟინრო ექსპერტიზის N007026915 დასკვნას.

დანართი:  
ექსპერტის დასკვნა 22 ფურცლად;

პატივისცემით,

გიორგი თავაური  
ბიუროს უფროსი

ს  
ო  
ი  
ა  
ს

WWW.EXPERTIZA.GOV.GE WWW.FORENSICS.GE

მისამართი: ვაჟა-ფშაველას გამზ. N104	☎	(995 32) 269 804
მისამართი: ვაჟა-ფშაველას გამზ. N104	☎	(995 32) 269 824
მისამართი: ვაჟა-ფშაველას გამზ. N104	☎	(995 31) 13023
მისამართი: ვაჟა-ფშაველას გამზ. N104	☎	info@forensics.ge
მისამართი: ვაჟა-ფშაველას გამზ. N104	☎	(995 800222) 79420
მისამართი: ვაჟა-ფშაველას გამზ. N104	☎	info@forensics.ge





007026915

ექსპერტის დასკვნა № 007026915

**გაფრთხილება**

კირიაკ ზაგრიძის სამშენებლო მექანიკის, სეისმოდეფეობის და საინჟინრო ექსპერტიზის ცენტრი ს(დეპარტამენტი) უფროსის მიერ განმეორებული ექსპერტის უფლება-მოვალეობები, რაც გათვალისწინებულია საქართველოს სამოქალაქო საპროცესო კოდექსის 138-ე და საქართველოს სისხლის სამართლის საპროცესო კოდექსის 51-ე და 52-ე მუხლებით. ამასთან, ცრუ ჩვენების, ყალბი დასკვნის, საექსპერტო კვლევის ობიექტის დაუცველობისათვის სისხლისსამართლებრივი პასუხისმგებლობის შესახებ გაფრთხილებული ვარ საქართველოს სისხლის სამართლის კოდექსის 370-ე მუხლის შესაბამისად.

**ექსპერტიზის ჩატარების საფუძველი**

ექსპერტიზის საბუთი: საინჟინრო ექსპერტიზა

**დაწინააღმდეგავი:**

სტრუქტურა ბოლნისის მუნიციპალიტეტის გამგეობა

სამშენებლო

თანამდებობა გამგებლის პირველი მოადგილე

მისამართი ქ. ბოლნისი, ირბელიანის #106

საიუსტიციო და ექსპერტიზის შერეული

სამსახური

**შესრულებული ექსპერტები:**

სამსახური: კირიაკ ზაგრიძის სამშენებლო მექანიკის, სეისმოდეფეობის და საინჟინრო ექსპერტიზის ცენტრი  
სამსახური: საინჟინრო ექსპერტიზის სამმართველოს ექსპერტი, სპეციალიზით მუშაობის 8 წლის სტაჟით

**ექსპერტიზის წინაშე დასმული კითხვები**

სტრუქტურის მუნიციპალიტეტის დაბა თამარისის საბავშვო ბაღის სარემონტო-სარეაბილიტაციო სამუშაოების შესრულების შემსრულებელი შპს „მშენებელი“.

შესრულებული და ჩატარებული ნების საფუძველზე შედგენილი სამშენებლო-სარემონტო სამუშაოების

თარიღი: 04.11.2015წ.

გასვლის თარიღი: 24.11.2015წ

**დასკვნა**

სტრუქტურის მუნიციპალიტეტის დაბა თამარისის საბავშვო ბაღის შენობაში წარმოებული სამუშაოების მოცულობები შეესაბამება წარმოდგენილ ფორმა N2-ებში ნაჩვენებ სამუშაოთა მოცულობას N2-ებში მოცემული სამუშაოთა ერთეული ღირებულებები შეესაბამება წარმოდგენილ სატენდერო დასკვნაში მოცემულ სამუშაოთა ერთეული ღირებულებებს, შესაბამისად: შპს „მშენებელი“-ს მიერ, აღნიშნულ სამშენებლო-სარეაბილიტაციო სამუშაოების ჯამური ღირებულება, წარმოებული სამუშაოების ღირებულებისა და სატენდერო ხარჯთაღრიცხვით მოცემული სამუშაოთა ერთეული ღირებულებების საფუძველზე შედგენილი დასკვნა 284988,00 ლარს, დღგ-ს ჩათვლით. (ვრცლად იხ: გამოკვლევით ნაწილში, ასევე იხ: დანართი - ფორმა

ბესარიონ ბარბაქაძე



007026915

ექსპერტის დასკვნა № 007026915

გამოკვლევა

პირთა თანხად დასადგენია, შპს „მშენებელი“-ს მიერ, ბოლნისის მუნიციპალიტეტის დაბა თამარის საზღვრის გარეშე წარმოებულ საოქმონტო-სარეაბილიტაციო სამუშაოების მოცულობები და ღირებულებები რამდენად შეესაბამება წარმოდგენილ ოქმ N2-ებში მოცემულ სამუშაოთა მოცულობებს და ღირებულებებს. აღნიშნულზე წარმოდგენილ ოქმა ფორმა N2-ით, საერთო ღირებულებით 284988,00 ლარზე, დღგ-ს ჩათვლით, წარმოდგენილ ოქმა ასევე სატენდერო ხარჯთაღრიცხვა, სატენდერო დოკუმენტაციის შესყიდვების შესახებ N64/01/15, მიღება-ჩაბარების აქტი და ურთიერთშეთანხმების ოქმი.

გამოსაკვლევი ობიექტი, მემსრულებელი კომპანიის დირექტორისა და დამკვეთის წარმომადგენლის თანდასწრებით ჩემს მიერ ოქმა ადგილზე შევსწავლიდი, ხილულ სამუშაოებზე ჩავატარე აზომვები, ხოლო ის სამუშაოები, რომელიც განეკუთვნება ფარულ სამუშაოთა კატეგორიას და რომელთა შესახებ მოცულობების დადგენაც ექსპერტის ჩატარების პერიოდისათვის ტექნიკურად შეუძლებელი იყო, აღნიშნული სამუშაოების გათვალისწინება და ჩათვლა არჩათვლის საკითხის გადაწყვეტა დამკვეთის პერიოდისათვის, შეესაბამება დადგინდა შემდეგი: შპს „მშენებელი“-ს მიერ, ბოლნისის მუნიციპალიტეტის დაბა თამარის საზღვრის გარეშე წარმოებულ საოქმონტო-სარეაბილიტაციო სამუშაოთა მოცულობები შეესაბამება წარმოდგენილ ოქმ N2-ებში მოცემულ სამუშაოთა მოცულობებს, ასევე ფორმა N2-ებში მოცემული სამუშაოთა ერთეული ღირებულებები შეესაბამება წარმოდგენილ სატენდერო ხარჯთაღრიცხვაში დაფიქსირებულ სამუშაოთა ერთეულ ღირებულებებს, შესაბამისად: შპს „მშენებელი“-ს მიერ, აღნიშნულ ობიექტზე წარმოებულ საშენებლო-სარეაბილიტაციო სამუშაოების ჯამური ღირებულება წარმოებული სამუშაოების ფაქტობრივი მოცულობებისა და სატენდერო ხარჯთაღრიცხვით მოცემული სამუშაოთა ერთეული ღირებულებების გათვალისწინებით შეადგენს 284988,00 ლარს, დღგ-ს ჩათვლით. (იხ: დანართი - ფორმა N2-ები).

ბესარიონ ბარბაქაძე

გამოყენებული მასალები

- 1. შპს „მშენებელი“-ს მიერ, ბოლნისის მუნიციპალიტეტის დაბა თამარის საზღვრის გარეშე წარმოებულ საოქმონტო-სარეაბილიტაციო სამუშაოების შესახებ N64/01/15
- 2. შპს „მშენებელი“-ს მიერ, ბოლნისის მუნიციპალიტეტის დაბა თამარის საზღვრის გარეშე წარმოებულ საოქმონტო-სარეაბილიტაციო სამუშაოების შესახებ N64/01/15
- 3. შპს „მშენებელი“-ს მიერ, ბოლნისის მუნიციპალიტეტის დაბა თამარის საზღვრის გარეშე წარმოებულ საოქმონტო-სარეაბილიტაციო სამუშაოების შესახებ N64/01/15
- 4. შპს „მშენებელი“-ს მიერ, ბოლნისის მუნიციპალიტეტის დაბა თამარის საზღვრის გარეშე წარმოებულ საოქმონტო-სარეაბილიტაციო სამუშაოების შესახებ N64/01/15
- 5. შპს „მშენებელი“-ს მიერ, ბოლნისის მუნიციპალიტეტის დაბა თამარის საზღვრის გარეშე წარმოებულ საოქმონტო-სარეაბილიტაციო სამუშაოების შესახებ N64/01/15
- 6. შპს „მშენებელი“-ს მიერ, ბოლნისის მუნიციპალიტეტის დაბა თამარის საზღვრის გარეშე წარმოებულ საოქმონტო-სარეაბილიტაციო სამუშაოების შესახებ N64/01/15
- 7. შპს „მშენებელი“-ს მიერ, ბოლნისის მუნიციპალიტეტის დაბა თამარის საზღვრის გარეშე წარმოებულ საოქმონტო-სარეაბილიტაციო სამუშაოების შესახებ N64/01/15
- 8. შპს „მშენებელი“-ს მიერ, ბოლნისის მუნიციპალიტეტის დაბა თამარის საზღვრის გარეშე წარმოებულ საოქმონტო-სარეაბილიტაციო სამუშაოების შესახებ N64/01/15
- 9. შპს „მშენებელი“-ს მიერ, ბოლნისის მუნიციპალიტეტის დაბა თამარის საზღვრის გარეშე წარმოებულ საოქმონტო-სარეაბილიტაციო სამუშაოების შესახებ N64/01/15
- 10. შპს „მშენებელი“-ს მიერ, ბოლნისის მუნიციპალიტეტის დაბა თამარის საზღვრის გარეშე წარმოებულ საოქმონტო-სარეაბილიტაციო სამუშაოების შესახებ N64/01/15

ბ. ვახტაძე



DATE	DESCRIPTION	AMOUNT	CHECK NO.	BANK	INITIALS
1/15/20	DEPOSIT	100.00		CHASE	ABC
1/20/20	PAYROLL	50.00	101	CHASE	ABC
1/25/20	RENT	200.00	102	CHASE	ABC
2/01/20	SALES	150.00		CHASE	ABC
2/05/20	UTILITIES	75.00	103	CHASE	ABC
2/10/20	DEPOSIT	300.00		CHASE	ABC
2/15/20	PAYROLL	50.00	104	CHASE	ABC
2/20/20	RENT	200.00	105	CHASE	ABC
2/25/20	SALES	150.00		CHASE	ABC
3/01/20	UTILITIES	75.00	106	CHASE	ABC
3/05/20	DEPOSIT	300.00		CHASE	ABC
3/10/20	PAYROLL	50.00	107	CHASE	ABC
3/15/20	RENT	200.00	108	CHASE	ABC
3/20/20	SALES	150.00		CHASE	ABC
3/25/20	UTILITIES	75.00	109	CHASE	ABC
3/31/20	DEPOSIT	300.00		CHASE	ABC



Faint, illegible text in the top left corner.

Faint mark or character in the upper middle section.

Faint mark or character in the upper right section.

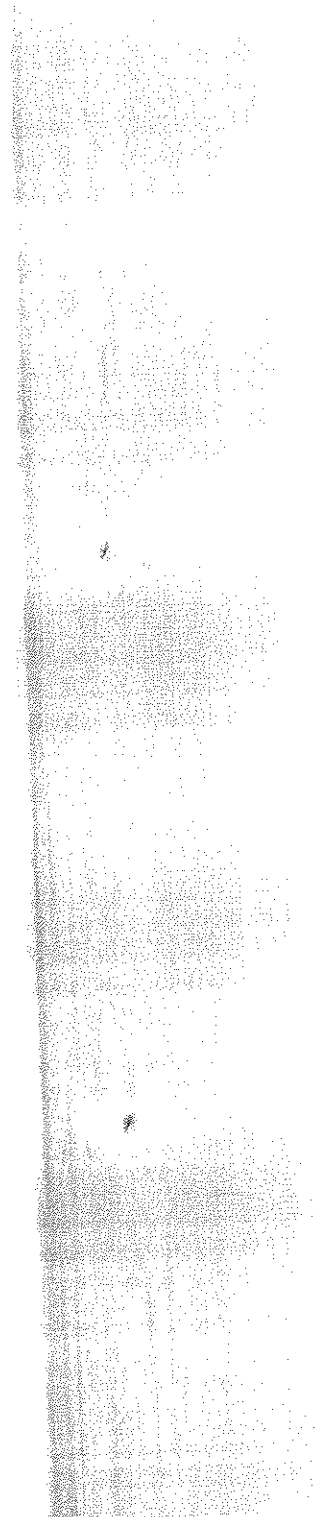



[The following text is extremely faint and largely illegible due to heavy noise and low contrast in the scan. It appears to be a multi-column document, possibly a ledger or a list of entries, with several vertical lines of text running down the page.]

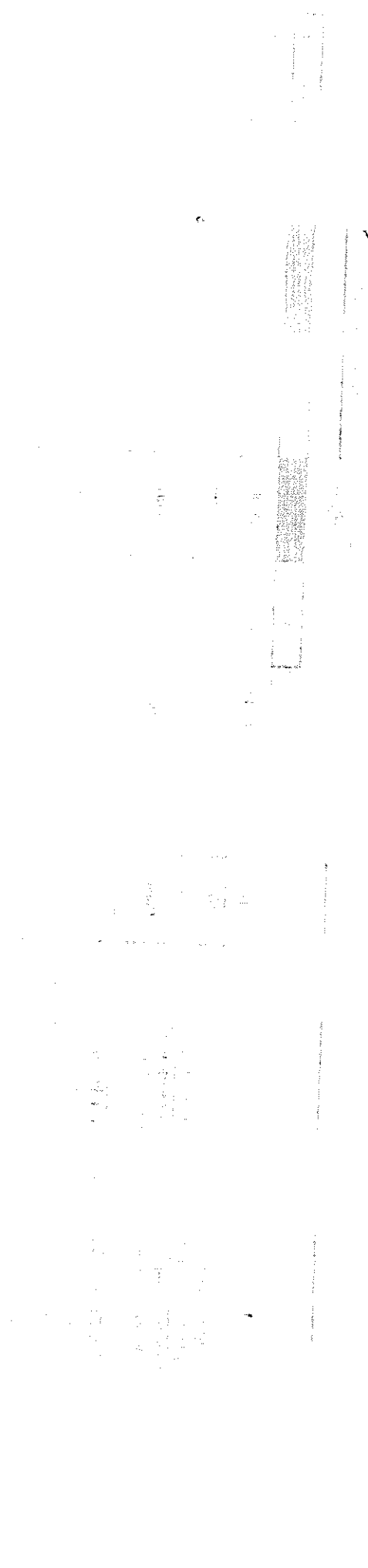
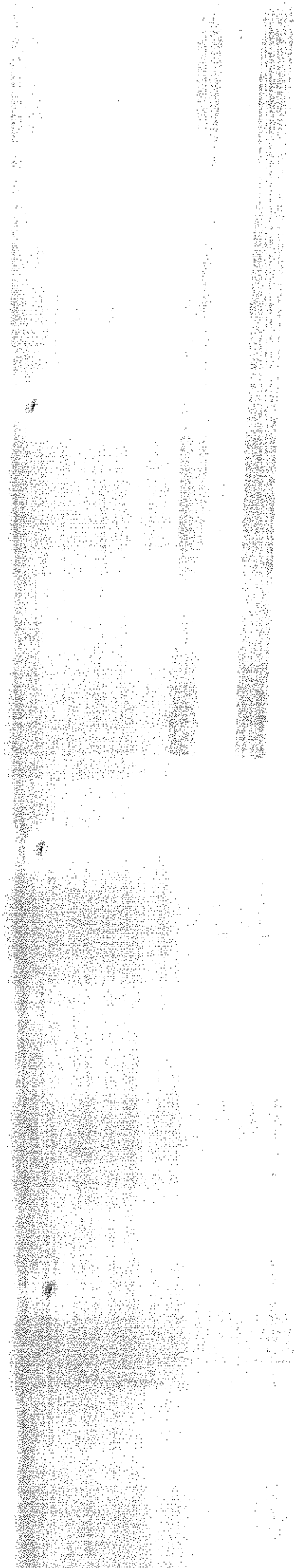





DATE	DESCRIPTION	AMOUNT	CHECK NO.	BANK
10/1/58	...	...	...	...
10/2/58	...	...	...	...
10/3/58	...	...	...	...
10/4/58	...	...	...	...
10/5/58	...	...	...	...
10/6/58	...	...	...	...
10/7/58	...	...	...	...
10/8/58	...	...	...	...
10/9/58	...	...	...	...
10/10/58	...	...	...	...
10/11/58	...	...	...	...
10/12/58	...	...	...	...
10/13/58	...	...	...	...
10/14/58	...	...	...	...
10/15/58	...	...	...	...
10/16/58	...	...	...	...
10/17/58	...	...	...	...
10/18/58	...	...	...	...
10/19/58	...	...	...	...
10/20/58	...	...	...	...
10/21/58	...	...	...	...
10/22/58	...	...	...	...
10/23/58	...	...	...	...
10/24/58	...	...	...	...
10/25/58	...	...	...	...
10/26/58	...	...	...	...
10/27/58	...	...	...	...
10/28/58	...	...	...	...
10/29/58	...	...	...	...
10/30/58	...	...	...	...
10/31/58	...	...	...	...

The following is a list of checks cashed during the month of October 1958. The amount of each check is shown in the right-hand column. The total amount of checks cashed during the month is \$1,234.56.

Total amount of checks cashed during the month: \$1,234.56

The following is a list of checks cashed during the month of October 1958. The amount of each check is shown in the right-hand column. The total amount of checks cashed during the month is \$1,234.56.

Total amount of checks cashed during the month: \$1,234.56



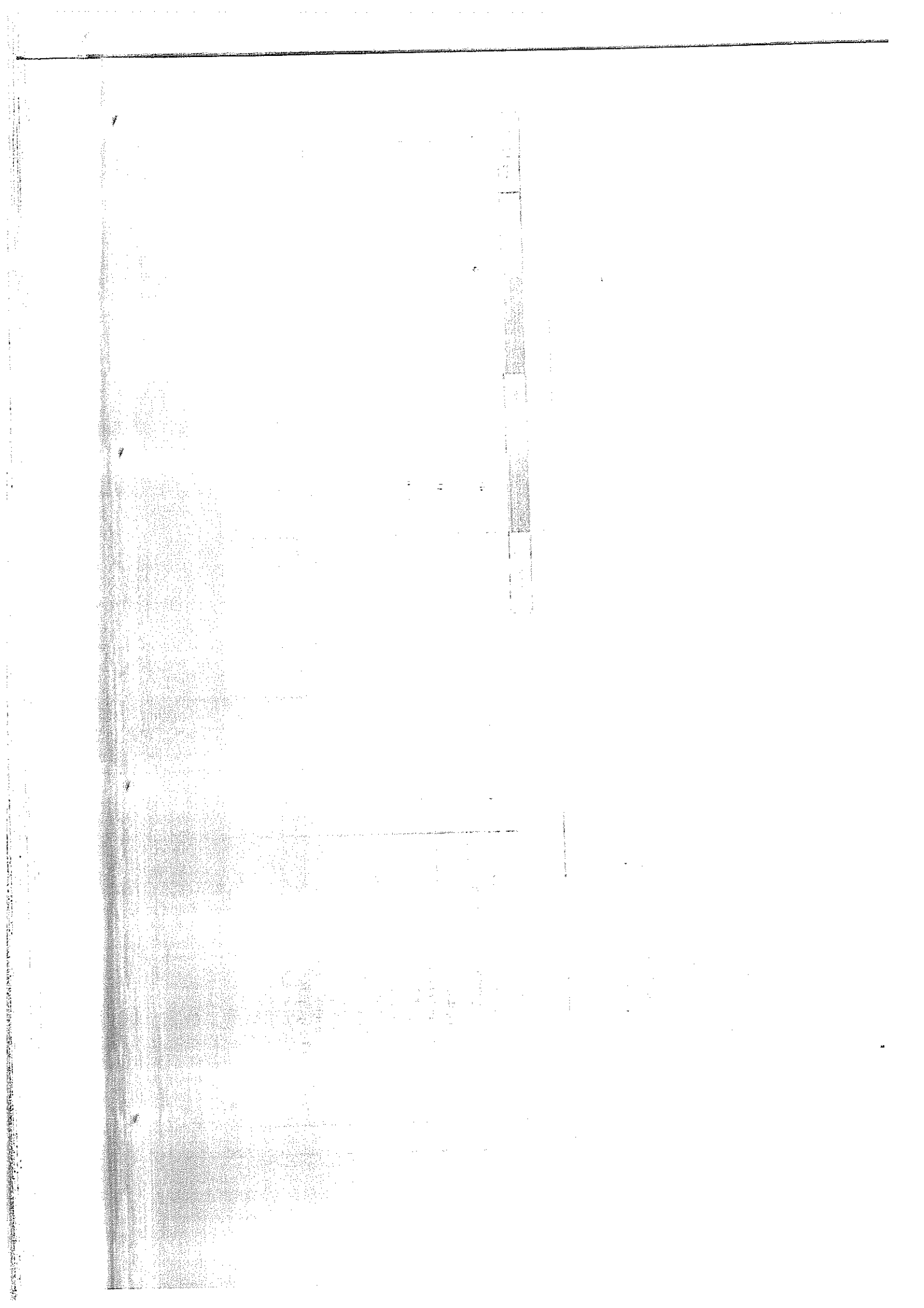

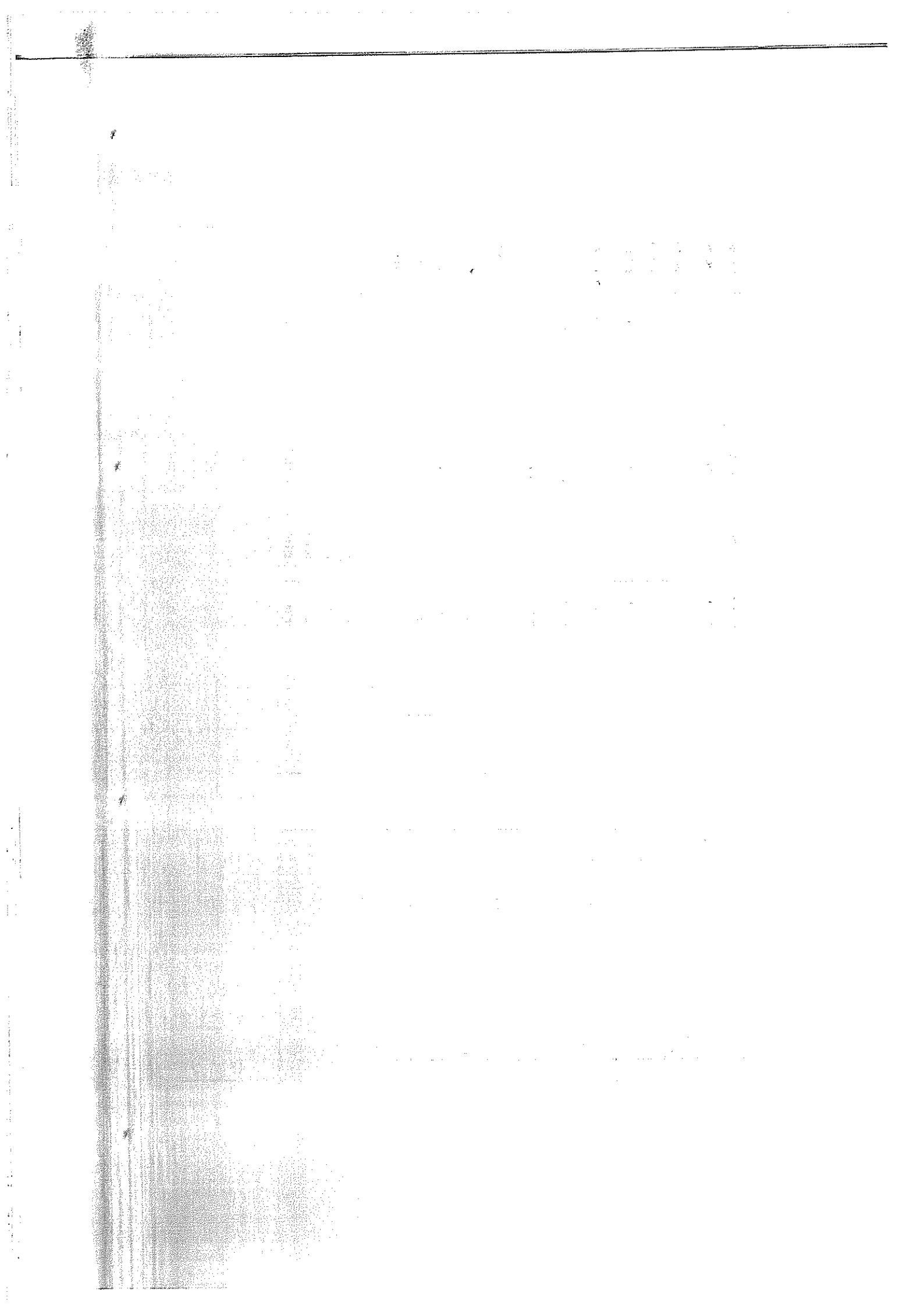





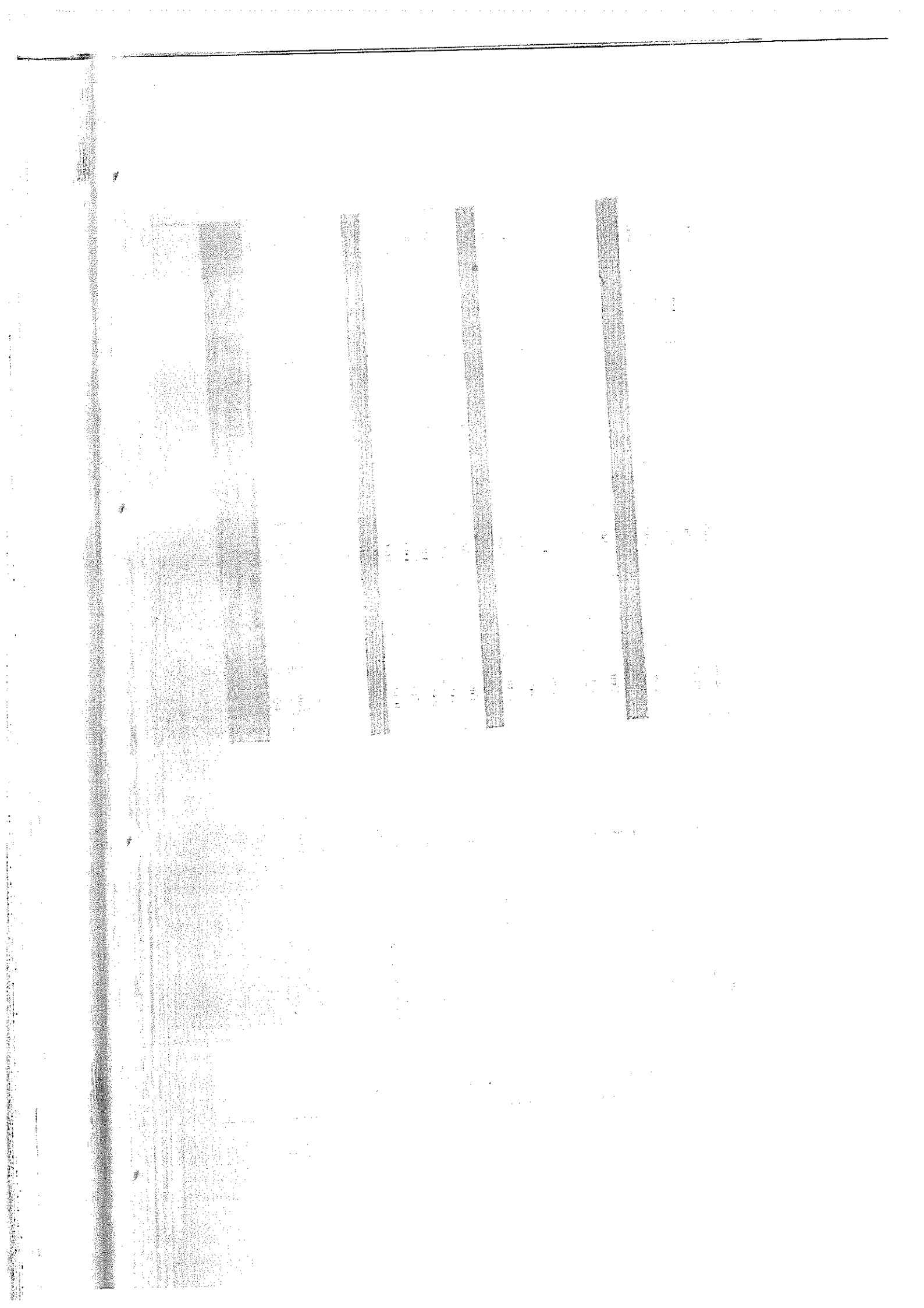

Faint, illegible text in the upper left quadrant.

Faint, illegible text in the middle left quadrant.

Faint, illegible text in the lower left quadrant.



Faint, illegible text in the middle section of the page.



Faint, illegible text in the lower middle section of the page.

Faint, illegible text in the lower right quadrant.





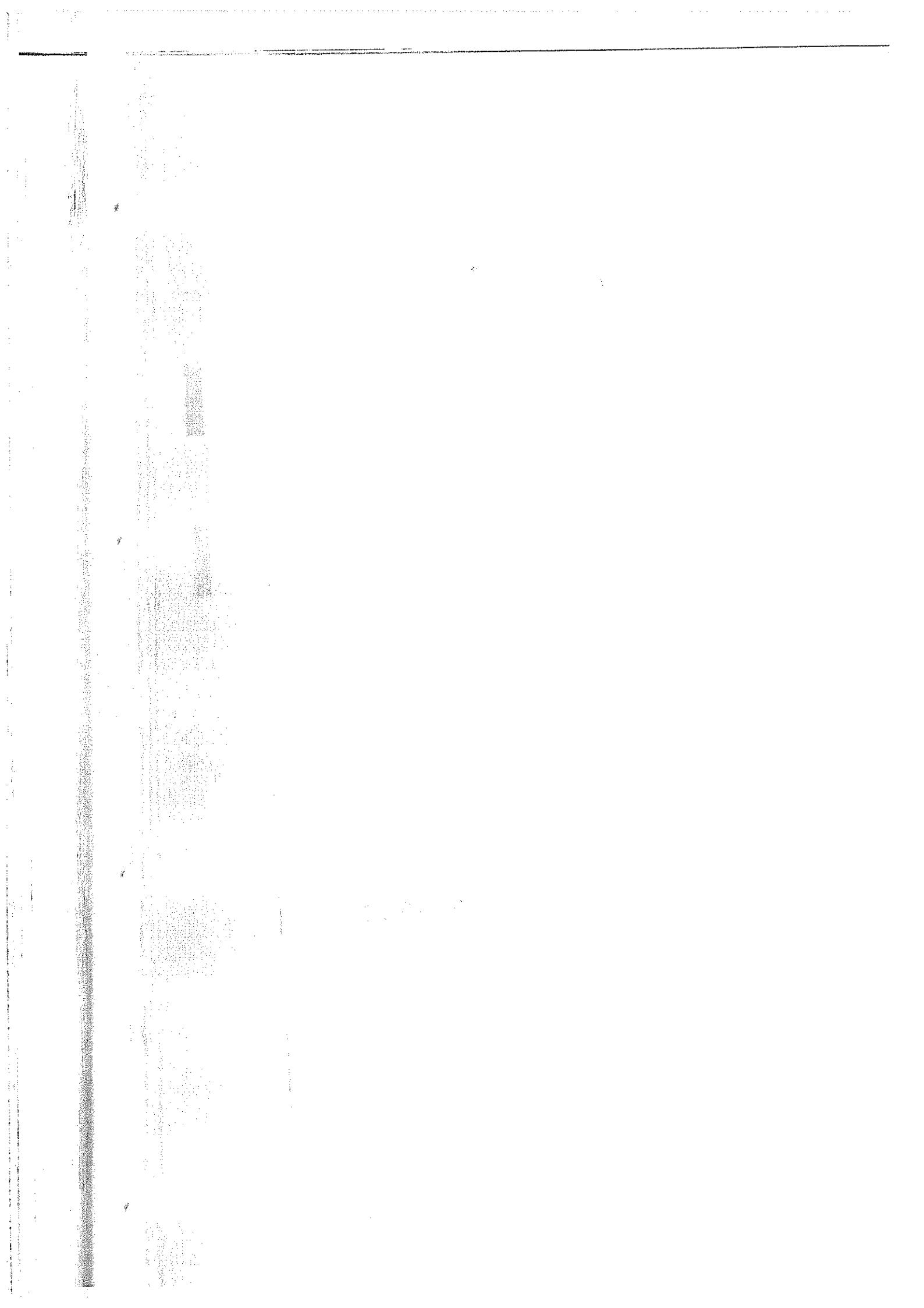

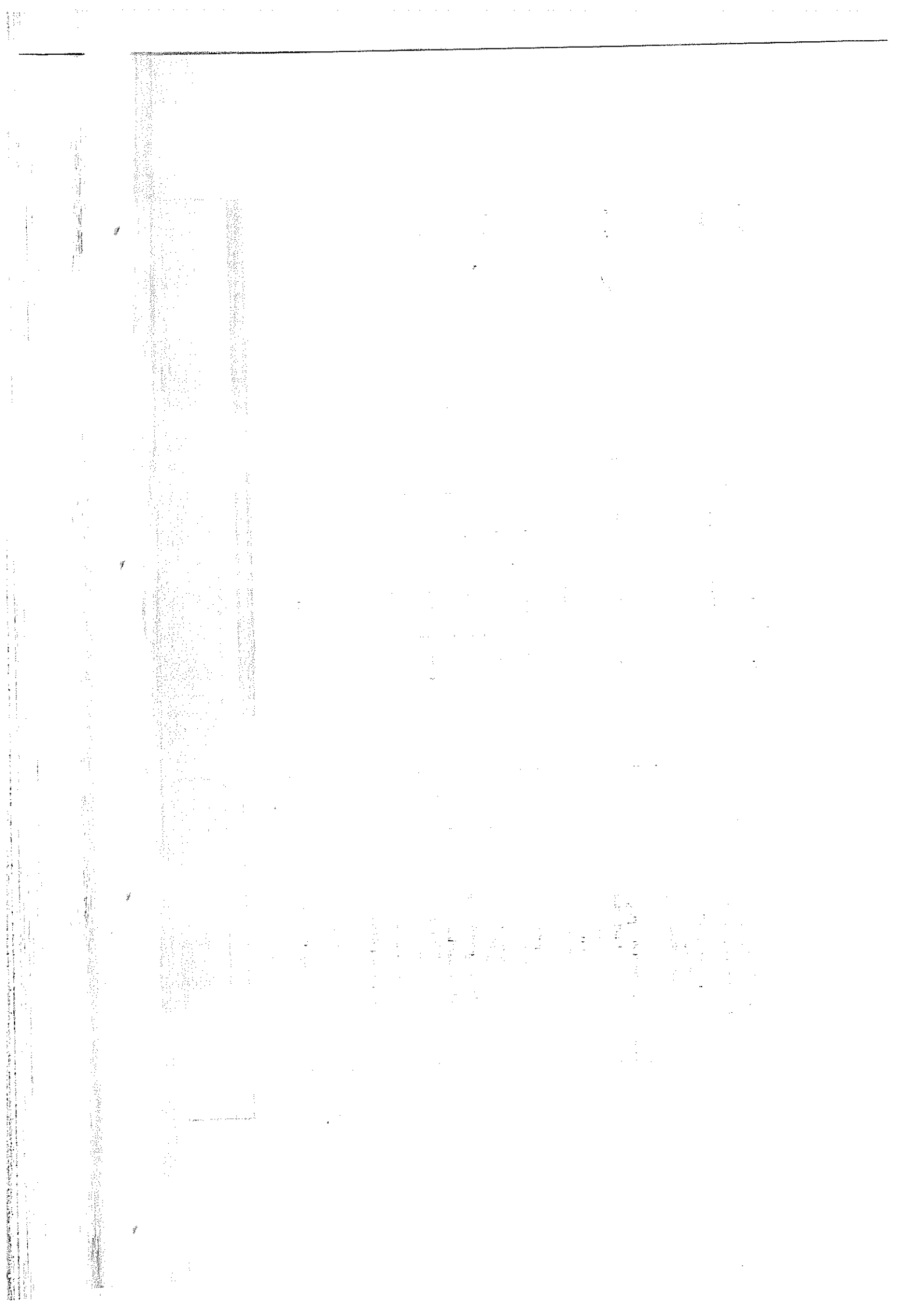
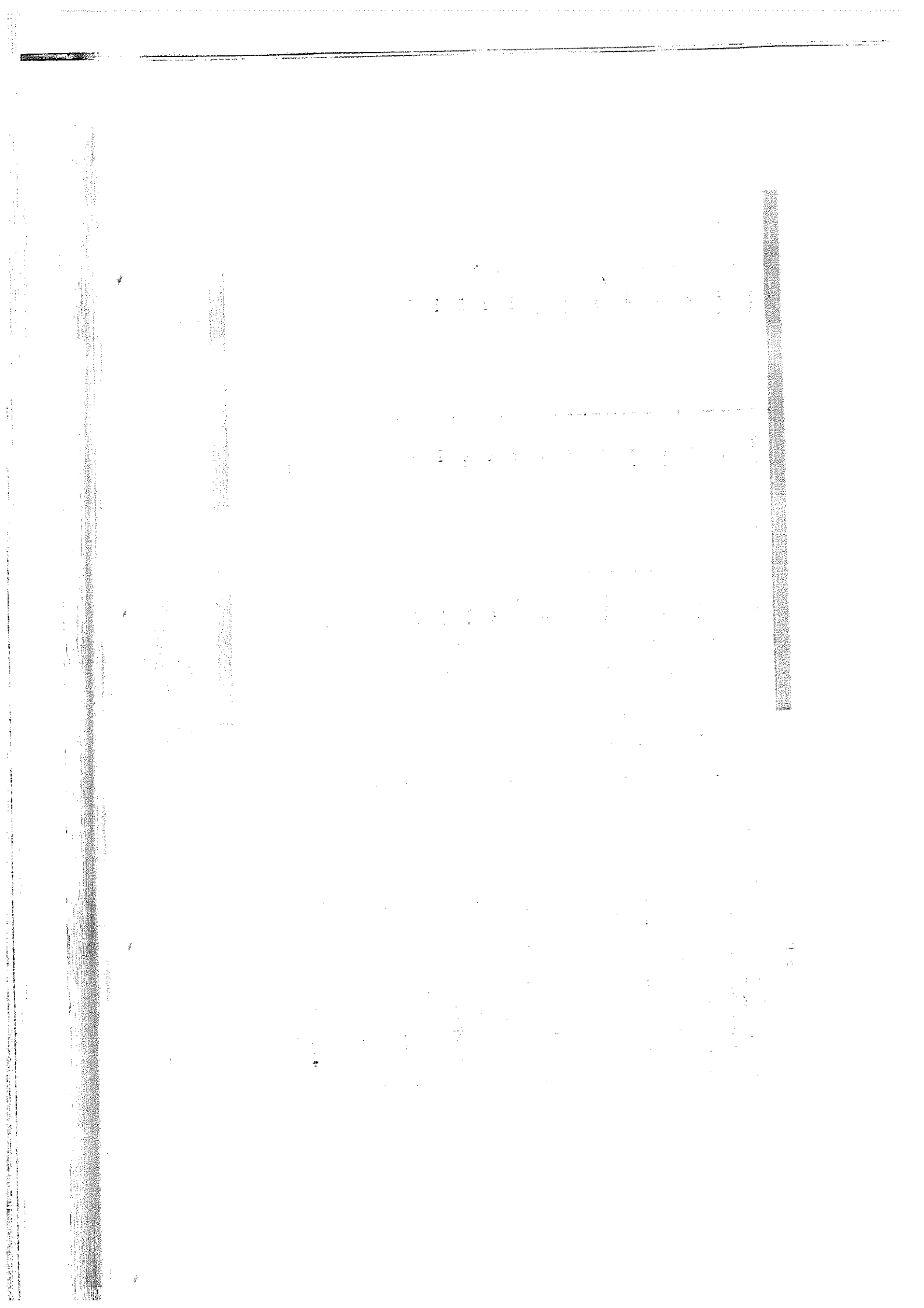
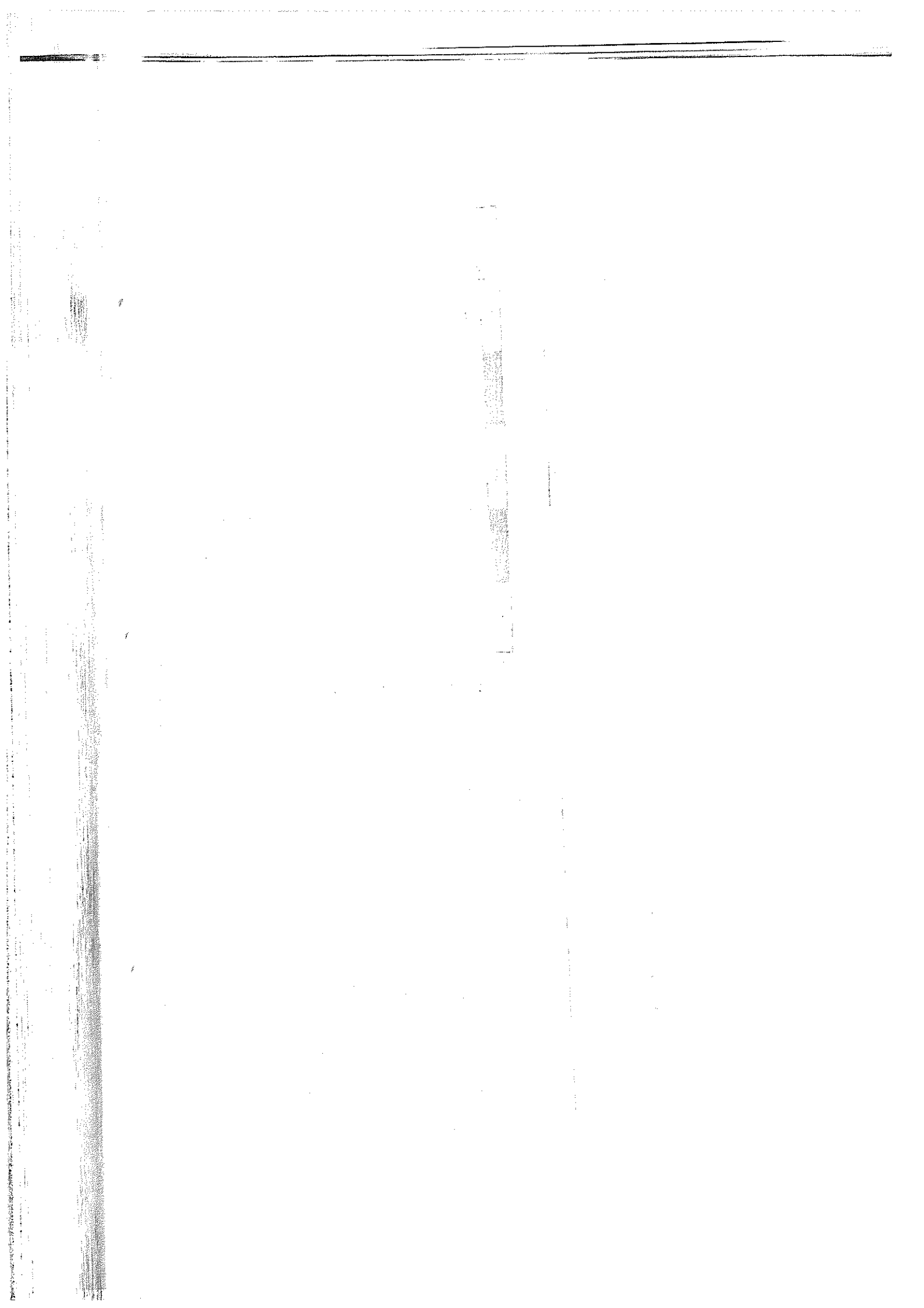
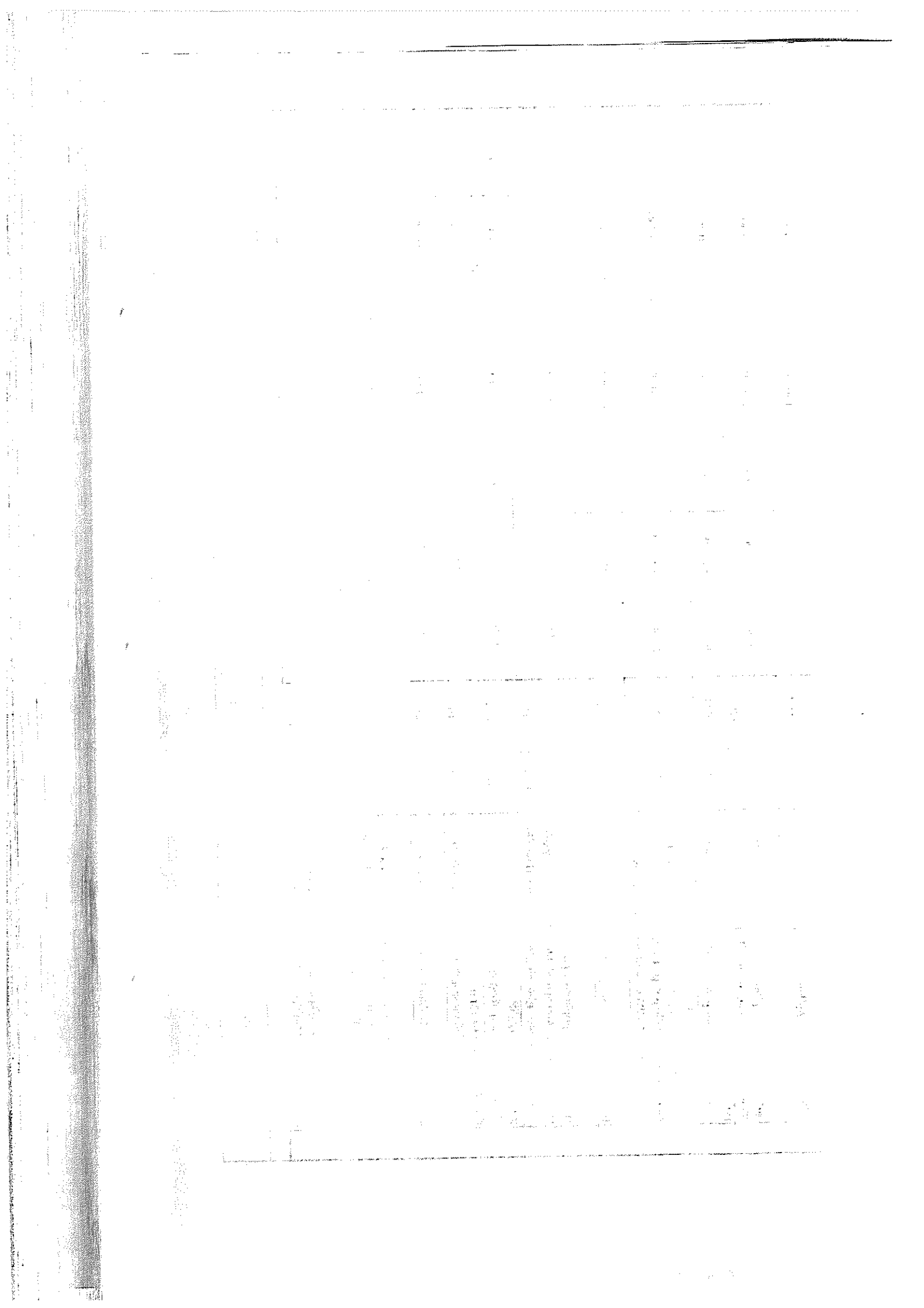

Table with multiple columns and rows, containing faint text and numbers. The table is mostly illegible due to low contrast and blurring. It appears to have several columns and many rows of data.











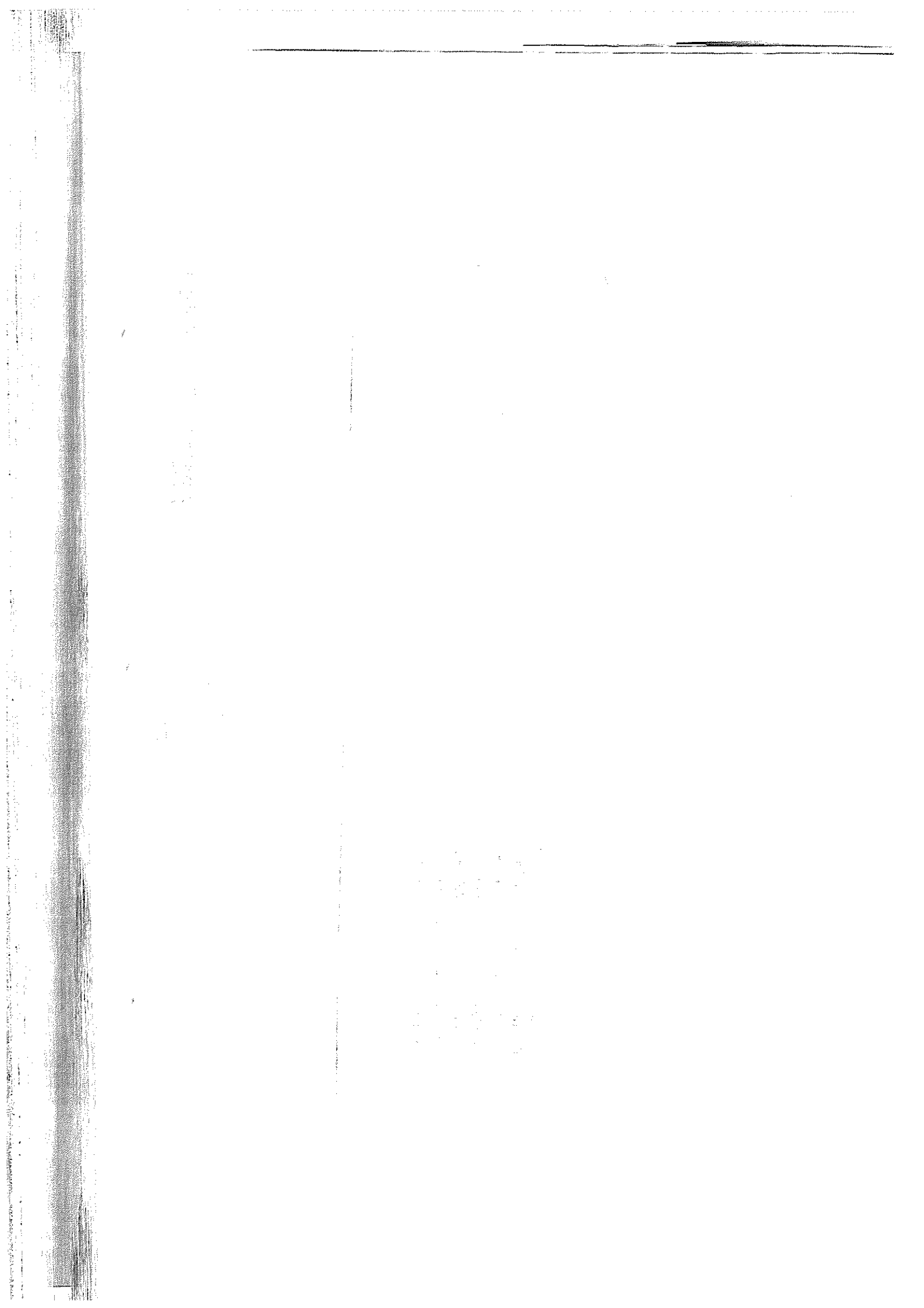



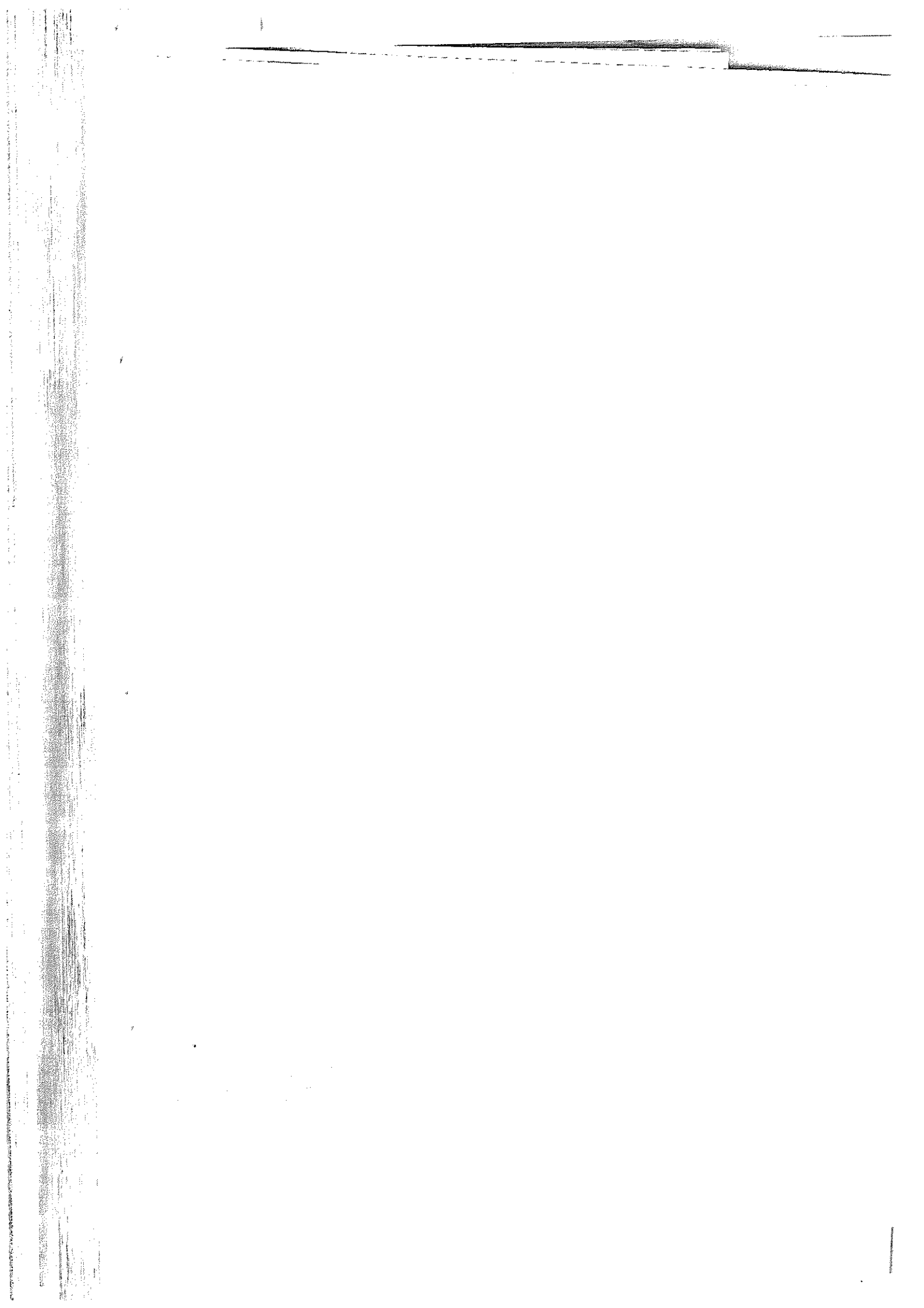



სახელმწიფო შესყიდვების შესახებ N160/03/13 ხელშეკრულება

ქვეყანის სახელმწიფო შესყიდვების შესახებ 2013 წლის 11 თებერვლის № 160/03/13 სახელმწიფო შესყიდვების შესახებ ხელშეკრულების შესახებ

- 1. ხელშეკრულება შედგება შემდეგ ნაწილებად: 1.1. ხელშეკრულება სახელმწიფო შესყიდვების შესახებ... 1.2. ხელშეკრულების დამატება... 1.3. ხელშეკრულების დამატება... 1.4. ხელშეკრულების დამატება... 1.5. ხელშეკრულების დამატება... 1.6. ხელშეკრულების დამატება... 1.7. ხელშეკრულების დამატება...

- 2. ხელშეკრულების სახელი... 3. ხელშეკრულების სახელი... 4. ხელშეკრულების დარღვევა... 5. ანაბიძგების ფორმა და ცხდები...

სახელმწიფო შესყიდვების შესახებ N160/03/13 ხელშეკრულება

სახელმწიფო შესყიდვების შესახებ N160/03/13 ხელშეკრულება

სახელმწიფო შესყიდვების შესახებ N160/03/13 ხელშეკრულება

- 6. ხელშეკრულების დამატება... 7. ხელშეკრულების დამატება... 8. ხელშეკრულების დამატება...

- 8.1.1. ხელშეკრულების დამატება... 8.1.2. ხელშეკრულების დამატება... 8.1.3. ხელშეკრულების დამატება... 8.1.4. ხელშეკრულების დამატება... 8.1.5. ხელშეკრულების დამატება...

- 8.2. ხელშეკრულების დამატება... 8.3. ხელშეკრულების დამატება... 8.4. ხელშეკრულების დამატება... 8.5. ხელშეკრულების დამატება...

სახელმწიფო შესყიდვების შესახებ N160/03/13 ხელშეკრულება

სახელმწიფო შესყიდვების შესახებ N160/03/13 ხელშეკრულება



ცვლილება №1  
სახელმწიფო შესყიდვის შესახებ  
ხელშეკრულება №160/03/13-ში

მ. ბოლნისი

15 ნოემბერი 2013წ

2013 წლის 22 ოქტომბერს გაფორმდა ხელშეკრულება ერთი მხრივ ბოლნისის მუნიციპალიტეტის (შემდგომში "შემსყიდველი") და მეორეს მხრივ ელექტრონულ ტენდერში გამარჯვებულ ი/მ "თამაზი სარაჯიშვილი" -ს (შემდგომში "მიმწოდებელი") შორის, მუნიციპალიტეტის დაბა ვაზრეთის საბავშვო ბაგა-ბაღის სარეაბილიტაციო სამუშაოების შესყიდვაზე. (ხელშეკრულება №160/03/13 22.10.2013წ)

2013 წლის 15 ნოემბერს მხარეებს შორის მოხდა ერთიერთმხრივანობა შემდეგზე:

ხელშეკრულების 10.3 პუნქტის გათვალისწინებით, შევიდეს ცვლილებები ხელშეკრულება №160/03/13-ში კერძოდ:

1. ხელშეკრულების მე-4.2 პუნქტი ჩამოყალბდეს შემდეგი რედაქციით: ხელშეკრულების ღირებულება შეადგენს 47714 (ორმოცდაშვიდიათას შვიდას თოთხმეტი) ლარს.
2. სამუშაოს შესრულების განფასებად (ხარჯთაღრიცხვად) ნაცვლად ხელშეკრულების მე-4.3 პუნქტში მითითებული დანართისა განისაზღვროს კორექტირებული განფასება (ხარჯთაღრიცხვა) (კორექტირებული ხარჯთაღრიცხვის დანართი თან ერთვის ცვლილებას 2 ფურცლად და წარმოადგენს მის განუყოფელ ნაწილს).

ხელშეკრულების ყველა სხვა პირობა დარჩეს უცვლელი.

რეკვიზიტები:

"შემსყიდველი"

ბოლნისის მუნიციპალიტეტი

მის: ქ. ბოლნისი, ს.ს. ორბელიანის 106

ს/კ 225393963

სს „ლიბერთი ბანკი“-ს ბოლნისის ფილიალი

ბ/კ LBRTGE22

ა/ა GE65LB0120184309307000

"მიმწოდებელი"

ი/მ "თამაზი სარაჯიშვილი"

ბოლნისის რაიონი, დაბა ვაზრეთი

ს/კ 10002000745

სს "ბანკი კონსტანტა"

ბ/კ CNSBGE22

ა/ა GE05CN0000036101432164

საკრებულოს თავმჯდომარე

ჯონი ხეცურიანი

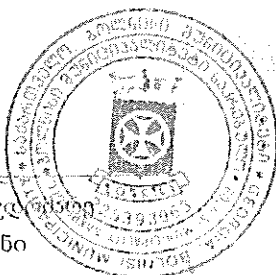

თამაზი სარაჯიშვილი

Հանձնարարական աշխատանքների կատարման համար անհրաժեշտ ռեսուրսների մատչելիությունը ապահովելու նպատակով համապատասխան հարցերի արձագանքները

№	Հարցի տեքստը	Պատասխան	Տվյալներ									
			1	2	3	4	5	6	7	8	9	10
1	Հարցը հարկադրաբար պահանջարկ է առաջացնում	Այո	3	4	5	6	7	8	9	10	11	
1	Հարցը հարկադրաբար պահանջարկ է առաջացնում	Այո	357.60	0	0	0	0.3	101.3	0	0	101.3	
1	Հարցը հարկադրաբար պահանջարկ է առաջացնում	Այո	3.38	150	507	200	0.5	283.1	0	0	283.1	
2	Հարցը հարկադրաբար պահանջարկ է առաջացնում	Այո	94.37	0	0	0	0.3	1530	20	133	1772.0	
3	Հարցը հարկադրաբար պահանջարկ է առաջացնում	Այո	6.60	264	1320	200	0.5	640	1	160.0	2300.0	
4	Հարցը հարկադրաբար պահանջարկ է առաջացնում	Այո	160	2.5	400	200	0.5	566	0	0	967.1	
5	Հարցը հարկադրաբար պահանջարկ է առաջացնում	Այո	2.83	0	0	0	0.3	67	0	0	67.0	
6	Հարցը հարկադրաբար պահանջարկ է առաջացնում	Այո	67.0	0	0	0	0.3	536	90	60.5	640.5	
7	Հարցը հարկադրաբար պահանջարկ է առաջացնում	Այո	0.67	0	0	0	0.3	57	0	0	57.0	
8	Հարցը հարկադրաբար պահանջարկ է առաջացնում	Այո	57.0	0	0	0	0.3	389	0	0	507.8	
9	Հարցը հարկադրաբար պահանջարկ է առաջացնում	Այո	0.57	100	0	0	0.2	50.512	0	0	50.5	
10	Հարցը հարկադրաբար պահանջարկ է առաջացնում	Այո	252.56	0	0	0	0.2	60	0.5	20.4	69.0	
11	Հարցը հարկադրաբար պահանջարկ է առաջացնում	Այո	480.00	3	800.0	1.5	0.5	505.12	0.5	126.1	4041.0	
12	Հարցը հարկադրաբար պահանջարկ է առաջացնում	Այո	252.56	1.5	3400.6	2	0.5	47.1	0	0	282.6	
13	Հարցը հարկադրաբար պահանջարկ է առաջացնում	Այո	57.0	1.8	235.5	0.3	0.5	24.728	0	0	24.7	
14	Հարցը հարկադրաբար պահանջարկ է առաջացնում	Այո	123.64	0	9.0	0.2	0.2	0	80	98.2	11507.2	
15	Հարցը հարկադրաբար պահանջարկ է առաջացնում	Այո	1240	9290	14468.0	0	0	0	0	0	110	
16	Հարցը հարկադրաբար պահանջարկ է առաջացնում	Այո	36.78	0	0.6	0.3	0.3	1101	0	0	2039.6	
17	Հարցը հարկադրաբար պահանջարկ է առաջացնում	Այո	0.162	12.500	2028.0	0	0	0	90	14.6	2094.1	
18	Հարցը հարկադրաբար պահանջարկ է առաջացնում	Այո	20.5	100	3050.0	2	0.5	41	0.15	2.1	2094.1	
19	Հարցը հարկադրաբար պահանջարկ է առաջացնում	Այո	0.40	30	34.3	200	0.5	98	0	0	34.0	
20	Հարցը հարկադրաբար պահանջարկ է առաջացնում	Այո	16	2	112.0	2	0.5	32	0	0	144.0	
21	Հարցը հարկադրաբար պահանջարկ է առաջացնում	Այո	12	0	244.0	3	0.5	36	0.77	0	189.2	
22	Հարցը հարկադրաբար պահանջարկ է առաջացնում	Այո	273.4	0	261.4	1	0.5	873.4	0.1	3.2	692.1	
23	Հարցը հարկադրաբար պահանջարկ է առաջացնում	Այո	3.73	60	233.8	100	0.5	373	0	0	893.8	
24	Հարցը հարկադրաբար պահանջարկ է առաջացնում	Այո	15	0	0	0	0.5	0	10	150.0	150.0	
25	Հարցը հարկադրաբար պահանջարկ է առաջացնում	Այո	0	0	0	0	0.5	0	0	0	28.5	
26	Հարցը հարկադրաբար պահանջարկ է առաջացնում	Այո	0.15	150	22.5	20	0.5	3	0	0	30.0	
27	Հարցը հարկադրաբար պահանջարկ է առաջացնում	Այո	0.25	100	25	20	0.5	5	0	0	30.0	







№	Տվյալներ	100%	0.5%	80	28	20	7	0	0	35.0
3	Վարչապետի օգնականի 20-նվասի պահպանման ծախսերի մասին հաշվետվություն	100%	0.5%	600	330	154	84.7	20	0	425.7
	Չպահանջված									
1	Կապիտալի ծախսերի մասին հաշվետվություն	100%	0.5%	800	280	154	53.9	0	0	319
2	Վարչապետի օգնականի 20-նվասի պահպանման ծախսերի մասին հաշվետվություն	100%	0.5%	20	280	10	40	10	40	368.3
3	Վարչապետի օգնականի 20-նվասի պահպանման ծախսերի մասին հաշվետվություն	100%	0.5%	80	160	20	40	4	8	810.3
4	Վարչապետի օգնականի 20-նվասի պահպանման ծախսերի մասին հաշվետվություն	100%	0.5%	110	660	20	120	5	20	
5	Վարչապետի օգնականի 20-նվասի պահպանման ծախսերի մասին հաշվետվություն	100%	0.5%	22000	240	2300	23	0	0	245
6	Վարչապետի օգնականի 20-նվասի պահպանման ծախսերի մասին հաշվետվություն	100%	0.5%	0	0	200	62	0	0	62
7	Վարչապետի օգնականի 20-նվասի պահպանման ծախսերի մասին հաշվետվություն	100%	0.5%	0	0	3	51	0	0	51
8	Վարչապետի օգնականի 20-նվասի պահպանման ծախսերի մասին հաշվետվություն	100%	0.5%	0	0	200	28	0	0	28
9	Վարչապետի օգնականի 20-նվասի պահպանման ծախսերի մասին հաշվետվություն	100%	0.5%	0	0	46	161	0	21	182
10	Վարչապետի օգնականի 20-նվասի պահպանման ծախսերի մասին հաշվետվություն	100%	0.5%	0	0	0	0	0	0	0
11	Վարչապետի օգնականի 20-նվասի պահպանման ծախսերի մասին հաշվետվություն	100%	0.5%	0	0	0	0	0	6.2	6.2
12	Վարչապետի օգնականի 20-նվասի պահպանման ծախսերի մասին հաշվետվություն	100%	0.5%	8	248	0	0	0	0	56
13	Վարչապետի օգնականի 20-նվասի պահպանման ծախսերի մասին հաշվետվություն	100%	0.5%	4	56	0	0	0	0	1225
14	Վարչապետի օգնականի 20-նվասի պահպանման ծախսերի մասին հաշվետվություն	100%	0.5%	3.5	1225	0	0	0	0	68
15	Վարչապետի օգնականի 20-նվասի պահպանման ծախսերի մասին հաշվետվություն	100%	0.5%	4	68	0	0	0	0	34.56
16	Վարչապետի օգնականի 20-նվասի պահպանման ծախսերի մասին հաշվետվություն	100%	0.5%	2.5	180	2	144	0.18	1630	35970
17	Վարչապետի օգնականի 20-նվասի պահպանման ծախսերի մասին հաշվետվություն	100%	0.5%	27820	27820		7120			2158
18	Վարչապետի օգնականի 20-նվասի պահպանման ծախսերի մասին հաշվետվություն	100%	0.5%							58129
19	Վարչապետի օգնականի 20-նվասի պահպանման ծախսերի մասին հաշվետվություն	100%	0.5%							1906
20	Վարչապետի օգնականի 20-նվասի պահպանման ծախսերի մասին հաշվետվություն	100%	0.5%							40035
21	Վարչապետի օգնականի 20-նվասի պահպանման ծախսերի մասին հաշվետվություն	100%	0.5%							400
22	Վարչապետի օգնականի 20-նվասի պահպանման ծախսերի մասին հաշվետվություն	100%	0.5%							40435
23	Վարչապետի օգնականի 20-նվասի պահպանման ծախսերի մասին հաշվետվություն	100%	0.5%							7278
24	Վարչապետի օգնականի 20-նվասի պահպանման ծախսերի մասին հաշվետվություն	100%	0.5%							47714

Ս. Մանուկյան

ՀՀ Արտաքաղաքականության նախարարություն

ბატონ კონსტანტინე კორძაძეს  
რეაგირებისათვის

*Handwritten signature*

22 11 2013 წ.

შ. ა. ლ. შ. რ. ი. მ. მ. ა. რ. მ. მ.

„ს ა რ ა ჯ ი შ შ ი ლ ი“

№ 03

21.11.2013 წ.

*Handwritten notes and signature*  
15 აქტის ანაზღაურება  
21.11.2013 წ.

*Handwritten notes and signature*  
15 აქტის ანაზღაურება  
21.11.2013 წ.

ბოდნისის მუნიციპალიტეტის

საკრებულოს თავმჯდომარეს

ბატონ ჯ. ხეცურიანს

ბატონო ჯონი,

იმ „თამაზი სარაჯიშვილი“ გიგანტით დაბა კასრეთის საბაგშეო ბაგა-ბაღის სარეაბილიტაციო შესრულებული სამუშაოების საბოლოო აქტს, რომლის ღირებულება და ჩამონათვალის ასახულია თანდართულ ფორმა № 2-ში.

გთხოვთ დაფინანსებას.

წერილს თანდართული აქვს ფორმა №2 და მიღება-ჩაბარების აქტი.

პატივისცემით,

იმ „თამაზი სარაჯიშვილი“

*Handwritten signature*

დანართი 10 ფურცლად

*Handwritten notes*  
101-8543  
22.11.2013 წ.  
10/8543  
22/11 B





ბატონ კონსტანტინე კორძაძეს  
რეაგირებისათვის

*S. M. K.*

16 12 2013 წ.

სამართალი

ლევან სამხარაულის სახელობის  
სასამართლო ექსპერტიზის ეროვნული ბიურო  
LEVAN SAMKHARAU LI NATIONAL FORENSICS BUREAU

საჯარო სამართლის იურიდიული პირი

LEGAL ENTITY OF PUBLIC LAW

№ \_\_\_\_\_

5005183213

201 წ.

12.12.2013



5005183213

ბოლნისის მუნიციპალიტეტის გამგებლის  
მოვალეობის შემსრულებელს ქზნ ალექსანდრა  
ობოლაძეს

ქალბატონო ალექსანდრა, ლევან სამხარაულის სახელობის სასამართლო ექსპერტიზის ეროვნული ბიურო, თქვენი 2013 წლის 11 დეკემბრის მომართვის (ბიუროს რეგისტრაციის N1007052913) საფუძველზე, გიგზავნით საინჟინრო ექსპერტიზის N005631813 დასკვნას.

დანართი:

ექსპერტის დასკვნა 11 ფურცლად;

პატივისცემით,

*[Handwritten Signature]*

როსტომ ლაზარია

ბიუროს უფროსის მოადგილე

*მომხმარებელი კომპანია*  
*გადასმულია განიხილვის შემდეგ*

18.12.2013წ

*[Handwritten Signature]*

101-95  
16.12.13წ

ბოლნისის მუნიციპალიტეტი  
№ 08/9138  
16.12.2013წ

WWW.EXPERTIZA.GOV.GE WWW.FORENSICS.GE



005631813

დასკვნა № 005631813

**გაფრთხილება**

კირიაკ ზავრივეის სამშენებლო მექანიკის, სეისმოინჟინერინგის და საინჟინრო ექსპერტიზის ცენტრის მიერ განმეორება ექსპერტის უფლება-მოვალეობები, რაც გათვალისწინებულია საქართველოს კანონი 168-ე და საქართველოს სისხლის სამართლის საპროცესო კოდექსის 51-ე და 52-ე მუხლებში დასკვნის, საქსპერტო კვლევის ობიექტის დაუცველობისათვის სისხლისსამართლებრივ გაფრთხილებული ვარ საქართველოს სისხლის სამართლის კოდექსის 370-ე მუხლის შესაბამის

(არტამენტი) უფრო მეტი ინფორმაციის მისაღებად საპროცესო კოდექსის 51-ე და 52-ე მუხლებში ჩვენების, ყალბი და სხვა დანაშაულებების შესახებ

**ექსპერტიზის ჩატარების საფუძველი**

ექსპერტიზის სახეობა: საინჟინრო ექსპერტიზა

დამნიშნავი :

სტრუქტურა: ბოლნისის მუნიციპალიტეტის გამგეობა

ქვესტრუქტურა:

თანამდებობა: გამგებლის მოვალეობის შემსრულებელი

მისამართი:

სახელი და გვარი: ალექსანდრა ოზოლაძე

დოკუმენტის შემდგენი პირი: ლია ერაძე

საფუძველი: მომართვა

შემსრულებელი ექსპერტები :

ბუსარიონ ბარბაქაძე / კირიაკ ზავრივეის სამშენებლო მექანიკის, სეისმოინჟინერინგის და საინჟინრო ექსპერტიზის ცენტრის (დეპარტამენტი)ს საინჟინრო ექსპერტიზის სამმართველოს ექსპერტი, სპეციალობით მ. ზაოზი

სის ცენტრი  
ქობი.

**ექსპერტიზის წინაშე დასმული კითხვები**

გთხოვთ, შეგვისრულოთ ქვემოთ მოცემული შესრულებული სამშენებლო-სარემონტო სამუშაოების

ქობი რაიონი.

ბოლნისის მუნიციპალიტეტის დაბა კაზრეთის საბავშვო ზაგა-ბაღის რეაბილიტაციის სამუშაოების შესრულებული იმ „თამაზი სარაჯიშვილი“.

შესრულებული იმ „თამაზი სარაჯიშვილი“.

ბოლნისის მუნიციპალიტეტის ქალაქ ბოლნისში N2 საბავშვო ზაგა-ბაღის რეაბილიტაციის „გვიბი“.

შესრულებული იმ „გვიბი“.

შემოსვლის თარიღი: 11.12.2013წ

დასკვნის თარიღი: 12.12.2013წ

**დასკვნა**

იმ „თამაზი სარაჯიშვილი“-ს მიერ, ბოლნისის მუნიციპალიტეტის დაბა კაზრეთის ს. სამშენებლო-სარემონტო სამუშაოების საერთო მოცულობები შეესაბამება წარმოდგენილ ფოტო-საერთო მოცულობებს, ასევე ფორმა N2-ებში მოცემული სამშენებლო სამუშაოთა ერთეულ წარმოდგენილ სატენდერო ხარჯთაღრიცხვაში მოცემულ სამუშაოთა ერთეულ ღირებულებებს. იმ „თამაზი სარაჯიშვილი“-ს მიერ, აღნიშნულ ობიექტზე წარმოებულ სამშენებლო-სარემონტო ღირებულება შეესაბამება წარმოდგენილ ფორმა N2-ებში მოცემულ სამუშაოთა საერთო ღირებულებას (იხ: დანართი - ფორმა N2-ები).

დაბა-ბავშვო ზაგა-ბაღში წარმოებულ სამშენებლო-სარემონტო სამუშაოების მოცემულ სამუშაოების ღირებულებები შეესაბამება მოცემულ სამუშაოების ღირებულებებს და დადგინდა, რომ ობიექტის სამუშაოთა საერთო ღირებულება 47004,00 ლარს, დღევანდელი ფასებით.

იმ „გვიბი“-ს მიერ, ბოლნისის მუნიციპალიტეტის ქალაქ ბოლნისში N2 საბავშვო ზაგა-ბაღის რეაბილიტაციის სამუშაოების საერთო მოცულობები შეესაბამება წარმოდგენილ ფოტო-საერთო მოცულობებს, ასევე ფორმა N2-ებში მოცემული სამუშაოთა ერთეულ წარმოდგენილ სატენდერო ხარჯთაღრიცხვაში მოცემულ სამუშაოთა ერთეულ ღირებულებებს. იმ „გვიბი“-ს მიერ, აღნიშნულ ობიექტზე წარმოებულ სამშენებლო-სარემონტო ღირებულება შეესაბამება წარმოდგენილ ფორმა N2-ებში მოცემულ სამუშაოთა საერთო ღირებულებას (იხ: დანართი - ფორმა N2-ები).

დაბა-ბავშვო ზაგა-ბაღში წარმოებულ სამშენებლო-სარემონტო სამუშაოების მოცემულ სამუშაოების ღირებულებები შეესაბამება მოცემულ სამუშაოების ღირებულებებს და დადგინდა, რომ ობიექტის სამუშაოთა საერთო ღირებულება 47004,00 ლარს, დღევანდელი ფასებით.



005631813

ქვეყნის მატარებელი № 005631813

საერთო მოცულობებს, ასევე ფორმა N2-ში მოცემული სამშენებლო სამუშაოთა ერთეულ წარმოდგენილ სატენდერო ხარჯთაღრიცხვაში მოცემულ სამუშაოთა ერთეულ ღირებულებებს, შპს „გვიბი“-ს მიერ, აღნიშნულ ობიექტზე წარმოებული სამშენებლო-სარეაბილიტაციო სამუშაოთა წარმოდგენილ ფორმა N2-ში მოცემულ სამუშაოთა საერთო ღირებულებას 63652,32 ლარს, დღე ფორმა N2).

ში შესაბამისად აღინიშნა, რომ შპს „გვიბი“-ს მიერ აღნიშნული სამუშაოების შესაბამისად (იხ: დანართი N2).

ბესარიონ ბარბაქაძე

**გამოკვლევა**

მომართვის თანახმად დასადგენია, ი/შ „თამაზი სარაჯიშვილი“-ს მიერ, ბოლნისის მუნიციპალიტეტის ბაგა-ბაღში, ასევე შპს „გვიბი“-ს მიერ, ბოლნისის მუნიციპალიტეტის ქალაქ ბოლნისში N2 საბავშვო სამშენებლო-სარემონტო სამუშაოების მოცულობები და ღირებულებები რამდენად შეესაბამება მოცემულ სამუშაოთა მოცულობებს და ღირებულებებს. აღნიშნულზე წარმოდგენილ იქნა საერთო სატენდერო ხარჯთაღრიცხვები და დამკვეთთან შეთანხმებული ფარული სამუშაოების აქტები.

კაზრეთის საბავშვო სამუშაოების წარმოდგენილ ფორმა N2-ებში მოცემული ღირებულებები და

გამოსაკვლევე ობიექტები, ჩემს მიერ იქნა ადგილზე შესწავლილი, ხილულ სამუშაოებზე სამუშაოები, რომელიც განეკუთვნება ფარულ სამუშაოთა კატეგორიას. აღნიშნული გათვალისწინებული დამკვეთთან შეთანხმებული ფარული სამუშაოების აქტების მიხედვით, შესაბამისად დადგინდა

საბავშვო, ხოლო იმ შემთხვევაში წარმოდგენილია

ი/შ „თამაზი სარაჯიშვილი“-ს მიერ, ბოლნისის მუნიციპალიტეტის დაბა კაზრეთის საბავშვო სამშენებლო-სარემონტო სამუშაოების საერთო მოცულობები შეესაბამება წარმოდგენილ ფორმა N2-ში მოცემულ სამუშაოთა მოცულობებს, ასევე ფორმა N2-ებში მოცემული სამშენებლო სამუშაოთა ერთეულ წარმოდგენილ სატენდერო ხარჯთაღრიცხვაში მოცემულ სამუშაოთა ერთეულ ღირებულებებს, „თამაზი სარაჯიშვილი“-ს მიერ, აღნიშნულ ობიექტზე წარმოებული სამშენებლო-სარეაბილიტაციო სამუშაოების ღირებულება შეესაბამება წარმოდგენილ ფორმა N2-ებში მოცემულ სამუშაოთა საერთო ღირებულებას (იხ: დანართი - ფორმა N2-ები).

წარმოდგენილ სამუშაოების მოცულობები შეესაბამება წარმოდგენილ სამუშაოთა მოცულობებს, ასევე ფორმა N2-ში მოცემული სამუშაოთა საერთო ღირებულებას 604,00 ლარს, დღე-ღამე

შპს „გვიბი“-ს მიერ, ბოლნისის მუნიციპალიტეტის ქალაქ ბოლნისში N2 საბავშვო სამშენებლო-სარემონტო სამუშაოების საერთო მოცულობები შეესაბამება წარმოდგენილ ფორმა N2-ში მოცემულ სამუშაოთა მოცულობებს, ასევე ფორმა N2-ში მოცემული სამშენებლო სამუშაოთა ერთეულ წარმოდგენილ სატენდერო ხარჯთაღრიცხვაში მოცემულ სამუშაოთა ერთეულ ღირებულებებს, „გვიბი“-ს მიერ, აღნიშნულ ობიექტზე წარმოებული სამშენებლო-სარეაბილიტაციო სამუშაოთა წარმოდგენილ ფორმა N2-ში მოცემულ სამუშაოთა საერთო ღირებულებას 63652,32 ლარს, დღე ფორმა N2).

ღამე წარმოებულ სამუშაოების მოცულობები შეესაბამება წარმოდგენილ სამუშაოთა მოცულობებს, ასევე ფორმა N2-ში მოცემული სამუშაოთა საერთო ღირებულებას 63652,32 ლარს, დღე-ღამე

ბესარიონ ბარბაქაძე

**გამოყენებული მასალები**

- მომართვა N05-1/1294
- ფორმა N2-ები
- ხელშეკრულებები
- სატენდერო ხარჯთაღრიცხვები
- დამკვეთთან შეთანხმებული ფარული სამუშაოების აქტები



005631813

„სამშენებლო ნორმები და წესები“

ექსპერტის დასკვნა № 005631813

ექსპერტის დასკვნა ტექნიკური წესით გადაამოწმა: კახაბერ კახელი

კ. კახელი

ექსპერტის დასკვნა ადმინისტრაციული წესით გადაამოწმა: ბადრი ლეფსაია





№	Имя	Сектор	Служба	Стаж	Среднемесячная зарплата	Среднемесячные отчисления в пенсионный фонд	Среднемесячные отчисления в фонд социального страхования	Среднемесячные отчисления в фонд обязательного медицинского страхования	Среднемесячные отчисления в фонд обязательного государственного страхования	Среднемесячные отчисления в фонд обязательного государственного страхования (до 1992 года)	Среднемесячные отчисления в фонд обязательного государственного страхования (с 1992 года)	Среднемесячные отчисления в фонд обязательного государственного страхования (с 1992 года)	Среднемесячные отчисления в фонд обязательного государственного страхования (с 1992 года)	Среднемесячные отчисления в фонд обязательного государственного страхования (с 1992 года)	Среднемесячные отчисления в фонд обязательного государственного страхования (с 1992 года)	Среднемесячные отчисления в фонд обязательного государственного страхования (с 1992 года)	Среднемесячные отчисления в фонд обязательного государственного страхования (с 1992 года)	Среднемесячные отчисления в фонд обязательного государственного страхования (с 1992 года)	Среднемесячные отчисления в фонд обязательного государственного страхования (с 1992 года)
1	Иванов Иван Иванович	10000	0114	800	112	154	215	0	0	0	0	0	0	0	0	0	0	0	0
2	Петров Петр Петрович	10000	0114	800	112	154	215	0	0	0	0	0	0	0	0	0	0	0	0
3	Сидоров Сергей Сергеевич	10000	0114	800	112	154	215	0	0	0	0	0	0	0	0	0	0	0	0
4	Смирнов Александр Александрович	10000	0114	800	112	154	215	0	0	0	0	0	0	0	0	0	0	0	0
5	Толстой Владимир Владимирович	10000	0114	800	112	154	215	0	0	0	0	0	0	0	0	0	0	0	0
6	Федотов Алексей Алексеевич	10000	0114	800	112	154	215	0	0	0	0	0	0	0	0	0	0	0	0
7	Харьков Павел Павлович	10000	0114	800	112	154	215	0	0	0	0	0	0	0	0	0	0	0	0
8	Цыганов Дмитрий Дмитриевич	10000	0114	800	112	154	215	0	0	0	0	0	0	0	0	0	0	0	0
9	Чайковский Николай Николаевич	10000	0114	800	112	154	215	0	0	0	0	0	0	0	0	0	0	0	0
10	Шаронов Александр Александрович	10000	0114	800	112	154	215	0	0	0	0	0	0	0	0	0	0	0	0
11	Шестаков Сергей Сергеевич	10000	0114	800	112	154	215	0	0	0	0	0	0	0	0	0	0	0	0
12	Щеголев Алексей Алексеевич	10000	0114	800	112	154	215	0	0	0	0	0	0	0	0	0	0	0	0
13	Юрьев Владимир Владимирович	10000	0114	800	112	154	215	0	0	0	0	0	0	0	0	0	0	0	0
14	Яковлев Павел Павлович	10000	0114	800	112	154	215	0	0	0	0	0	0	0	0	0	0	0	0
15	Яковлев Павел Павлович	10000	0114	800	112	154	215	0	0	0	0	0	0	0	0	0	0	0	0

Итого: 155 человек, сумма отчислений: 1185, 154, 215, 0, 0, 0, 0, 0, 0, 0, 0, 0, 0, 0, 0, 0, 0, 0, 0, 0.

*(Handwritten signatures and notes)*





**ხელშეკრულება**  
**სახელმწიფო შესყიდვების შესახებ N91/01/14**

ქ. ბოლნისი

3 ივლისი 2014 წელი

ერთის მხრივ ბოლნისის მუნიციპალიტეტი (შემდგომში "შემსყიდველი") წარმოდგენილი მისი საკრებულოს თავმჯდომარის ჯონი ხეცურაიანის სახით და მეორეს მხრივ შპს „ინდუსტრია-2“ (შემდგომში "მიმწოდებელი") წარმოდგენილი მინდობილი პირის ალექსი კურტანიძის სახით (მინდობილობა- დანართი N5), სახელმწიფო შესყიდვების კანონმდებლობისა და მიმწოდებლის სატენდერო წინადადების საფუძველზე, NSPA140013055 ელექტონული ტენდერის ჩატარების შედეგად დებენ წინამდებარე სახელმწიფო შესყიდვის შესახებ ხელშეკრულებას შემდეგზე:

**1. ხელშეკრულებაში გამოყენებული ტერმინთა განმარტებები**

- 1.1. "ხელშეკრულება სახელმწიფო შესყიდვების შესახებ" ( შემდგომში - "ხელშეკრულება") -შემსყიდველსა და მიმწოდებელს შორის დადებული წინამდებარე ხელშეკრულება, რომელიც ხელმოწერილია მხარეთა მიერ მასზე თანდართული ყველა დოკუმენტით. ხელშეკრულება შედგენილია სამი თანაბარი იურიდიული ძალის მქონე ეგზემპლარად ქართულ ენაზე. აქედან ერთი ეგზემპლარი გადაეცემა მიმწოდებელს, ორი-შემსყიდველს.
- 1.2. "ხელშეკრულების ღირებულება" - ხელშეკრულების ჯამური ღირებულება, რომელიც უნდა გადაიხადოს შემსყიდველმა მიმწოდებლის მიერ ხელშეკრულებით ნაკისრი ვალდებულებების სრული და ზედმიწევნით შესრულების სანაცვლოდ.
- 1.3. "დღე", "კვირა", "თვე" - კალენდარული დღე, კვირა, თვე.
- 1.4. "შემსყიდველი" - ორგანიზაცია რომელიც ახორციელებს შესყიდვას.
- 1.5. "მიმწოდებელი" - პირი, რომელიც ახორციელებს სამუშაოს შესრულებას ხელშეკრულების ფარგლებში.
- 1.6. "სამუშაო" - ხელშეკრულების მე-2.1 პუნქტით გათვალისწინებული ხელშეკრულების საგანი.
- 1.7. "ტექნიკური დავალება" - N SPA140013055 ელექტონული ტენდერის სატენდერო დოკუმენტაციის ტექნიკური დავალება, რომელიც დაერთვება ხელშეკრულებას როგორც მისი განუყოფელი ნაწილი.

**2. ხელშეკრულების საგანი**

- 2.1 დაბა კაზრეთში და სოფელ ბალიჭში საბავშვო ბაგა ბაღის შენობების რეაბილიტაციის სამუშაოები
- 2.2 ხელშეკრულებით გათვალისწინებული სამუშაოს აღწერა მოცემულია ტექნიკურ დავალებაში (დანართი N1).

**3. სტანდარტები და ხარისხი**

- 3.1/ხელშეკრულების ფარგლებში შესასრულებელი სამშენებლო სამუშაოების ხარისხი უნდა შეესაბამებოდეს სამშენებლო ნორმებითა და წესებით გათვალისწინებულ მოთხოვნებსა და სტანდარტებს.

**4. ხელშეკრულების ღირებულება**

- 4.1 ხელშეკრულების ღირებულება შეადგენს 406900 (ოთხასექსიათას ცხრაასი) ლარს.
- 4.2 ხელშეკრულების ღირებულება მოიცავს ხელშეკრულებით გათვალისწინებული სამუშაოს გაწევასთან დაკავშირებულ მიმწოდებლის ყველა ხარჯს და საქართველოს კანონმდებლობით გათვალისწინებულ გადასახადებს.
- 4.3 სამუშაოების განფასება -- დანართი №2

**5. ანგარიშწორების ფორმა და ვადები**

- 5.1 ანგარიშწორება მოხდება უნაღდო ანგარიშწორებით.
- 5.2 ანგარიშწორება განხორციელდება ეროვნულ ვალუტაში (ლარში).
- 5.3 წინასწარი ანგარიშწორების მექანიზმი -- არ გამოიყენება.

შემსყიდველი

მიმწოდებელი



- 5.4 ანგარიშსწორება განხორციელდება ეტაპობრივად (არანაკლებ 20000 ლარის შესრულებულ სამუშაოზე), ფაქტიურად შესრულებული სამუშაოს შესაბამისად, შესრულების დამადასტურებელი დოკუმენტაციის წარმოდგენიდან 30 კალენდარული დღის განმავლობაში.
- 5.5 შესრულებული სრული სამუშაო შემსყიდველის მიერ გადაიგზავნება ექსპერტიზაზე (საექსპერტო მომსახურების ხარჯებს დაფარავს შემსყიდველი).
- 5.6 შემსყიდველი ორგანიზაციის მიერ, ექსპერტიზის დასკვნის წარმოდგენამდე, ეტაპობრივი ანგარიშსწორება განხორციელდება სახელშეკრულებო ღირებულების 85%-ის ფარგლებში, ფაქტიურად შესრულებული სამუშაოს შესაბამისად, ტექნიკური დავალების 10,3 პუნქტის მოთხოვნათა გათვალისწინებით.
- 5.7 საბოლოო ანგარიშსწორება (სახელშეკრულებო ღირებულების 15%-ის ფარგლებში) განხორციელდება ექსპერტიზის დასკვნის შესაბამისად, ტექნიკური დავალების 8.1 პუნქტში მოთხოვნილი საგარანტიო ვადის უზრუნველყოფის საბანკო გარანტიის წარმოდგენის შემდეგ, წარმოდგენიდან 30 კალენდარული დღის განმავლობაში.

## 6 მიღება-ჩაბარების წესი

- 6.1 შესყიდვის ობიექტი ან მისი ნაწილი (ეტაპი) ჩაითვლება მიღებულად მიღება-ჩაბარების აქტის (შესრულების დამადასტურებელი დოკუმენტაციის) გაფორმების შემდეგ.
- 6.2 შესყიდვის ობიექტის ან მისი ეტაპის მიღების ან/და საბოლოო შემოწმების შედეგად გამოვლენილი დეფექტის ან ნაკლის აღმოფხვრას საკუთარი ხარჯებით უზრუნველყოფს მიმწოდებელი.
- 6.3, შემსყიდველის მხრიდან მიღება-ჩაბარების აქტზე ხელმოწერა უფლებამოსილ პირს წარმოადგენს - იროდი უგრეხელიძე -- ბოლნისის მუნიციპალიტეტის გამგეობის ინფრასტრუქტურის განვითარების, სივრცითი მოწყობის, არქიტექტურისა და მშენებლობის სამსახურის ინფრასტრუქტურის განვითარების, ანალიზისა და მონიტორინგის განყოფილების მთავარი სპეციალისტი.

## 7 სამუშაოს შესრულების პირობები

- 7.1 სამუშაოს დასრულების ვადა - ხელშეკრულების გაფორმებიდან 100 დღე (2014 წლის 4 ივლისიდან -- 2014 წლის 11 ოქტომბრის ჩათვლით) -- სამუშაოს შესრულების გეგმა-გრაფიკი -- დანართი N3

## 8 მხარეთა უფლება-მოვალეობანი

### 8.1 შემსყიდველი ვალდებულია:

- 8.1.1. დროულად და კეთილსინდისიერად შეასრულოს ხელშეკრულებით ნაკისრი ვალდებულებები;
- 8.1.2. სამუშაოების შესრულების პროცესში საქმის ყურში ჩააყენოს მიმწოდებელი ყველა განსაკუთრებული გარემოებების წარმოშობის შესახებ;
- 8.1.3. ხელშეკრულებით გათვალისწინებული პირობების შესაბამისად აღუზაღაუროს მიმწოდებელს შესრულებული სამუშაოს ღირებულება;
- 8.1.4. წერილობითი ფორმით დაუყოვნებლივ აცნობოს მიმწოდებელს რაიმე დეფექტის ან ნაკლის აღმოჩენის შესახებ.

### 8.2 შემსყიდველს უფლება აქვს:

- 8.2.1. განახორციელოს კონტროლი და ზედამხედველობა მიმწოდებლის მიერ ხელშეკრულების პირობების დაცვაზე;
- 8.2.2. ხელი მოაწეროს სამუშაოების შესრულების აქტს.

### 8.3. მიმწოდებელი ვალდებულია:

- 8.3.1. დროულად და ხარისხიანად შეასრულოს ხელშეკრულებით ნაკისრი ვალდებულებები;
- 8.3.2. საამშენებლო ნორმებისა და წესების სრული დაცვით უზრუნველყოს სამუშაოთა მაღალი ხარისხით შესრულება და მათი დამთავრება დადგენილ ვადებში;
- 8.3.3. სამუშაოების შესრულების პროცესში შეტყობინების მიღებისთანავე აღმოფხვრას უხარისხოდ შესრულებული სამუშაო შემსყიდველის მხრიდან რაიმე დამატებითი დანახარჯების გაწევის გარეშე.
- 8.3.4. სამუშაოს განხორციელების პროცესში მის ჩაბარებამდე მოქმედი კანონმდებლობისა და ნორმების შესაბამისად მიიღოს აქტის მქონე ზომები ტექნიკური უსაფრთხოებისა და გარემოს დაცვის უზრუნველსაყოფად.

შემსყიდველი

მიმწოდებელი

8.4. მიმწოდებელს უფლება აქვს:

8.4.1. მოსთხოვოს შემსყიდველს ხელშეკრულებით გათვალისწინებული პირობების შესაბამისად შესრულებული სამუშაოს ღირებულების ანაზღაურება.

9. ხელშეკრულების შესრულების უზრუნველყოფის გარანტია

- 9.1 ხელშეკრულების შესრულების უზრუნველყოფის გარანტია, რომელიც თან ერთვის ხელშეკრულებას როგორც მისი განუყოფელი ნაწილი, მოქმედებს 2014 წლის 15 ნოემბრის ჩათვლით. (საბანკო გარანტია NFRI/14-050187 – დანართი N4).
- 9.2 ხელშეკრულების შესრულების უზრუნველყოფის მიზნით, მიმწოდებლის მიერ წარმოდგენილი ხელშეკრულების ღირებულების 8%-ის ოდენობის შესაბამისი საბანკო გარანტია გამოიყენება ნებისმიერი ზარალის ანაზღაურების მიზნით, რომელიც მიადგება შემსყიდველს მიმწოდებლის მიერ ხელშეკრულების ნებისმიერი პირობის შეუსრულებლობის ან არასათანადო შესრულების გამო.
- 9.3 იმ შემთხვევაში, თუ მიმწოდებელი უზრუნველყოფს ხელშეკრულებით ნაკისრი ვალდებულებების სრულად და ჯეროვნად შესრულებას, ან ხელშეკრულების მოქმედება შეწყდება მიმწოდებლისაგან დამოუკიდებელი მიზეზებით, შემსყიდველი ვალდებულია უზრუნველყოს გარანტიის დაუყოვნებლივი დაბრუნება.

10 ხელშეკრულებით ნაკისრი ვალდებულებების შესრულების ინსპექტირება

- 10.1 ხელშეკრულების ნაკისრი ვალდებულებების ინსპექტირებას განახორციელებს შემსყიდველი.
- 10.2 ინსპექტირება გულისხმობს მიმწოდებლის მიერ ხელშეკრულების პირობების შესრულებისა და გაწეული სამუშაოს ხარისხის პროცესის კონტროლს.
- 10.3 ყველა გამოვლენილი ხარვეზის ან ნაკლის აღმოფხვრასთან დაკავშირებული ხარჯების ანაზღაურება ეკისრება მიმწოდებელს საქართველოს კანონმდებლობით დადგენილი წესით.

11 პირგასამტეხლო ხელშეკრულების პირობების შეუსრულებლობისათვის

- 11.1 ხელშეკრულებით ნაკისრი ვალდებულების შეუსრულებლობის, ვადის გადაცილების შემთხვევაში, მხარეს დაეკისრება პირგასამტეხლო ყოველ ვადაგადაცილებულ დღეზე შეუსრულებელი ვალდებულების ღირებულების 0,1%-ის ოდენობით.
- 11.2 იმ შემთხვევაში, თუ დაკისრებული პირგასამტეხლოს ჯამური თანხა გადააჭარბებს ხელშეკრულების ღირებულების 3 (სამი) პროცენტს, შემსყიდველი იტოვებს უფლებას შეწყვიტოს ხელშეკრულება და მოსთხოვოს მიმწოდებელს ხელშეკრულების შეწყვეტის მომენტისთვის გადასახდელი პირგასამტეხლოს ანაზღაურება.
- 11.3 პირგასამტეხლოს გადახდა არ ათავისუფლებს მხარეს ძირითადი ვალდებულებების შესრულებისაგან.

12 ხელშეკრულებაში ცვლილებების შეტანა და ხელშეკრულების შეწყვეტა

- 12.1 ხელშეკრულებაში ნებისმიერი ცვლილების, დამატების შეტანა შესაძლებელია მხოლოდ წერილობითი ფორმით, მხარეთა შეთანხმების საფუძველზე.
- 12.2 ხელშეკრულების პირობების, მათ შორის ფასის შეცვლა დაუშვებელია, თუ ამ ცვლილებების შედეგად იზრდება ხელშეკრულების ღირებულება ან უარესდება ხელშეკრულების პირობები შემსყიდველისათვის, გარდა საქართველოს სამოქალაქო კოდექსის 398-ე მუხლით გათვალისწინებული შემთხვევებისა. ხელშეკრულების პირობების გადასინჯვა ხდება საქართველოს კანონმდებლობით დადგენილი წესით.
- 12.3 საქართველოს სამოქალაქო კოდექსის 398-ე მუხლით გათვალისწინებული გარემოებების დადგომის შემთხვევაში ხელშეკრულების ჯამური ღირებულების გაზრდა დაუშვებელია ხელშეკრულების ღირებულების 10%-ზე მეტ ოდენობით.
- 12.4 ხელშეკრულების ერთ-ერთი მხარის მიერ ხელშეკრულების პირობების შეუსრულებლობის შემთხვევაში მეორე მხარე უფლებამოსილია ცალმხრივად მიიღოს გადაწყვეტილება ხელშეკრულების შეწყვეტის შესახებ.

შემსყიდველი

მიმწოდებელი

12.5 მხარე ვალდებულია არანაკლებ 5 (ხუთი) დღით ადრე წერილობით ან კომუნიკაციის ელექტრონული საშუალებების გამოყენებით შეატყობინოს მეორე მხარეს 12.4 პუნქტით გათვალისწინებულ გადაწყვეტილების მიღების განზრახვის თაობაზე.

12.6 ხელშეკრულება ასევე შესაძლებელია შეწყდეს მხარეთა ინიციატივით, ურთიერთშეთანხმების საფუძველზე.

### 13 ფორს-მაჟორი

13.1 ხელშეკრულების დამდები რომელიმე მხარის მიერ ხელშეკრულების პირობების შეუსრულებლობა არ გამოიწვევს საჯარიმო სანქციების გამოყენებას, თუ ხელშეკრულების შესრულების შეფერხება ან ვალდებულებების შეუსრულებლობა არის ფორს-მაჟორული გარემოების შედეგი.

13.2 ამ მუხლის მიზნებისათვის „ფორს-მაჟორი“ ნიშნავს მხარეებისათვის გადაუღებელი ან მათი კონტროლისაგან დამოუკიდებელ გარემოებებს, რომლებიც არ არიან დაკავშირებული შემსყიდველსა და/ან მიმწოდებლის შეცდომებსა და დაუდევრობასთან და რომლებსაც გააჩნია წინასწარ გაუთვალისწინებელი ხასიათი. ასეთი გარემოება შეიძლება გამოწვეულ იქნას ომით, სტიქიური მოვლენებით, ეპიდემიით, კარანტინით, და საქონლის მიწოდებაზე ემბარგოს დაწესებით, საბიუჯეტო ასიგნების მკვეთრი შემცირებით და სხვა.

13.3 ფორს-მაჟორული გარემოებების დადგომის შემთხვევაში ხელშეკრულების დამდებმა მხარემ, რომლისთვისაც შეუძლებელი ხდება ნაკისრი ვალდებულებების შესრულება, დაუყოვნებლივ უნდა გაუგზავნოს მეორე მხარეს წერილობითი შეტყობინება ასეთი გარემოებებისა და მათი გამომწვევი მიზეზების შესახებ. თუ შეტყობინების

13.4 გამგზავნი მხარე არ მიიღებს მეორე მხარისაგან წერილობით პასუხს იგი თავისი შეხედულებისამებრ, მიზანშეწონილობისა და შესაძლებლობებისა და მიხედვით აგრძელებს ხელშეკრულებით ნაკისრი ვალდებულებების შესრულებას და ცდილობს გამოიწვიოს ვალდებულებების შესრულების ისეთი ალტერნატიული ხერხები, რომლებიც დამოუკიდებელი იქნებიან ფორს-მაჟორული გარემოებების ზეგავლენისაგან.

13.5 თუ სახელშეკრულებო ვალდებულებების მთლიანი ან ნაწილობრივ შეუსრულებლობის პირობები გრძელდება ერთ თვეზე მეტ ხანს, მხარეებს უფლება აქვთ შეწყვიტონ ხელშეკრულების მოქმედება კონპენსაციის მოთხოვნის უფლების გარეშე.

### 14. დავები და მათი გადაწყვეტის წესი

14.1. ხელშეკრულების მოქმედების პერიოდში წამოჭრილი ყველა დავა გადაიჭრება ურთიერთშეთანხმების გზით. შეთანხმების მიუღწევლობის შემთხვევაში, დავის გადასაწყვეტად მხარეები უფლებამოსილნი არიან მიმართონ სასამართლოს საქართველოს მოქმედი კანონმდებლობის შესაბამისად.

### 15. შესრულებული სამუშაოს საგარანტიო პირობები

15.1 შესრულებული სამუშაოს საგარანტიო ვადა საამშენებლო სამუშაოების ჩაბარებიდან 1 (ერთი) წელი, რომლის განმავლობაშიც შემსრულებელი ვალდებული იქნება აღმოფხვრას შესრულებულ სამუშაოზე წარმოქმნილი ყველა დეფექტი ან ნაკლი, შემსყიდველის წერილობითი მოთხოვნისაგან მაქსიმუმ 30 (ოცდაათი) კალენდარულ დღეში.

15.2 შესრულებულ სამუშაოზე შესაბამისი ექსპერტიზის დასკვნის გაცემის შემდეგ, შემსყიდველის წერილობითი მოთხოვნისაგან მაქსიმუმ 15 კალენდარულ დღეში, მიმწოდებელი ვალდებულია შემსყიდველ ორგანიზაციაში წარმოადგინოს სამუშაოს შესრულების საგარანტიო ვადის უზრუნველყოფის საბანკო გარანტია, ფაქტიურად შესრულებული სამუშაოს სრული ღირებულების 2,5%-ის ოდენობით, რომლის მოქმედების ვადაც მინიმუმ 30 დღით უნდა აღემატებოდეს ხელშეკრულების 15.1 პუნქტში განსაზღვრულ ვადას (დეფექტების ან/და ნაკლების პასუხისმგებლობის პერიოდი -- საამშენებლო სამუშაოების ჩაბარებიდან 1 (ერთი) წელი).

15.3 ხელშეკრულების 15.1 პუნქტში გაწერილ ვადებში (30 კალენდარულ დღე) შემსყიდველის მიერ მოთხოვნილი დეფექტის ან ნაკლის აღმოფხვრის შეუსრულებლობის შემთხვევაში, შემსყიდველი იტოვებს უფლებას მოითხოვოს მიმწოდებლის მიერ ხელშეკრულების 15.2 პუნქტში მოთხოვნილი შესაბამისად წარმოდგენილი საბანკო გარანტია სრულად.

შემსყიდველი

მიმწოდებელი

16. ხელშეკრულების მოქმედების ვადა

16.1 ხელშეკრულება ძალაში შედის ხელშეკრულების თავში მითითებული თარიღიდან და მოქმედებს:

16.1.1 ხელშეკრულების ყველა მუხლისათვის, გარდა მე-15 მუხლისა -- 2014 წლის 31 დეკემბრის ჩათვლით.

16.1.2 ხელშეკრულების მე-15 მუხლისათვის -- 2015 წლის 31 დეკემბრის ჩათვლით.

17. სხვა პირობები

17.1 ამ ხელშეკრულებით გაუთვალისწინებელი პირობები რეგულირდება საქართველოს კანონმდებლობით;

17.2 მიმწოდებელს არ აქვს უფლება გადასცეს მესამე პირს თავისი უფლებები და მოვალეობები შემსყიდველის წერილობითი თანხმობის გარეშე.

17.3 წინამდებარე ხელშეკრულების ნებისმიერი ცვლილება ან დამატება ძალაშია მხოლოდ მხარეთა მხრიდან მისი ხელმოწერის შემდეგ.

18 რეკვიზიტები

„შემსყიდველი“

ბოლნისის მუნიციპალიტეტი

მის: ქ. ბოლნისი, ს.ს. ორბელიანის 106

ს/კ 225393963

სს „ლიბერთი ბანკი“-ს ბოლნისის ფილიალი

ბ/კ LBRTGE22

ა/ა GE65LB0120184309307000

„მიმწოდებელი“

შპს „ინდუსტრია-2“

ქ. თბილისი, კ.სტანისლავსკის N8

ს/კ 204931244

სს „საქართველოს ბანკი“

ბ/კ BAGAGE22

ა/ა GE23BG000000597087000

საკრებულოს საკემკომარე  
ჯონი ხეცურიანი

დირექტორი  
დავით კურტანიძე



დანართი №2

განფასების ცხრილი (კრედიტითი)

№	სამუშაოს დასახელება	ჯამი
1	დაბა კაზრეთში საბავშვო ბაღის რეაბილიტაციის სამუშაოები	228209.89
2	სოფ. ბალიჭში საბავშვო ბაღის რეაბილიტაციის სამუშაოები	103197.93
	ჯამი	331407.83
	ზედნაღები ხარჯები	3314.08
	ჯამი	334721.90
	გეგმიური დაგროვება	3347.22
	ჯამი	338069.12
	გაუთვალისწინებელი ხარჯები	6761.38
	ჯამი	344830.51
	დღგ	62069.49
	18.00%	62069.49
	სულ ჯამი	406900.00

შ.პ.ს. "ინდუსტრია-2"

პრეტენდენტი ორგანიზაცია

ბელმოჭრა ზა

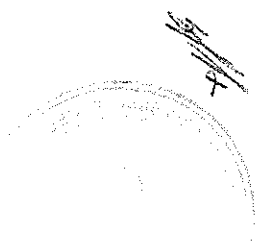

განფასება შედგენილ იქნას საქართველოს ეკონომიკისა და მდგრადი განვითარების მინისტრის 2012 წლის 12 ივლისის („სამშენებლო სამუშაოების სახელმწიფო შესყიდვისა და ზედნაღები ხარჯებისა და გეგმიური მოგების განსაზღვრის წესის დამტკიცების შესახებ“) No 1-1/1463 ბრძანების მოთხოვნათა გათვალისწინებით.

დანართი 2-2

ბოლნისის მუნიციპალიტეტის სოფელ ბალოჭში საბავშვო ბაღის რეაბილიტაციის სამუშაოები

№	სამუშაოს დასახელება	განბ. ერთ.	რაოდენ.	მასალა		ხელფასი		მანქანა-მექანიზმი		სულ
				ერთ. ფასი	სულ	ერთ. ფასი	სულ	ერთ. ფასი	სულ	
1	2	3	4	5	6	7	8	9	10	11
შენიშვნა: შიდა კაპიტალიზაცია სამართო საშუალებად										
I ხარისხი										
1	დაზიანებული ფანჯარისა და კარების ბლოკების დემონტაჟი და გაჭანა	კმმ	55.715		0.00	3	167.15		0.00	167.15
2	ახალი მეტალოპლასტმასის ფანჯარის ბლოკების მოწყობა (თეთრი ფერის)	კმმ	16.465	78	1284.27	3	49.40		0.00	1333.67
3	ახალი მეტალოპლასტმასის კარების ბლოკების მოწყობა (თეთრი ფერის )	კმმ	42.77	88	3763.76	3	128.31		0.00	3892.07
4	I ხარისხის WC-ში და სამზარეულო ბლოკში დაზიანებული დაშლილი ტისტრების დემონტაჟი და გაჭანა	კმმ	4.79		0.00	30	143.70		0.00	143.70
5	I ხარისხის WC-ში და კორიდორში წერილი სამშენებლო ბლოკით ტისტრების მოწყობა	კმმ	4.836	80	386.88	20	96.72		0.00	483.60
6	ბლოკის წიობის კვლევის ღირებულება (კემენტის ხსნარით მ-75	კმმ	88.04	5	440.20	5	440.20		0.00	880.40
7	დაზიანებული იატაკების დემონტაჟი და გაჭანა	კმმ	119.47		0.00	3	358.41		0.00	358.41
8	კემენტის ხსნარის მოჭიმვის მოწყობა	კმმ	119.47	5	597.35	5	597.35		0.00	1194.70
9	ლამინირებული იატაკის მოწყობა	კმმ	19.2	13	249.60	2	38.40		0.00	288.00
10	ლამინირებული პლინტუსის მოწყობა h=5,0	მ/მ	114	3	342.00	2	228.00		0.00	570.00
11	ჭრისა და კვლევის დაზიანებული ლესხის აღდგენა — ჩამოყრა, ხელუხალი ლესვა კემენტის ხსნარით მ-75 30%	კმმ	196.4	5	982.00	3	589.20		0.00	1571.20

1	2	3	4	5	6	7	8	9	10	11
12	ყანაწრობა და კარების ფერდღობის ("აკისებინს") ღმრთა (კემბინტის სინარით	კ/მ	193.8	3	581.40	2	387.60		0.00	969.00
13	ჭერისა და კედლების დამუშავება და ემუდსიური შეღებვა	კმმ	259.97	4	1039.88	3	779.91		0.00	1819.79
14	ჭერის ქავებასტის კარისიის მიწყობა	კ/მ	114	3	342.00	2	228.00		0.00	570.00
15	სამხარეულო ოთახში და სამხარეულო ბლოკში პლასტიკების შეყოლო ჭერის მიწყობა	კმმ	49.13	12	589.56	2	98.26		0.00	687.82
16	სამხარეულო ოთახში და სამხარეულო ბლოკში მეტლახის მიაბრეკების მიწყობა	კმმ	49.13	15	736.95	6	294.78		0.00	1031.73
17	სამხარეულო ოთახში და სამხარეულო ბლოკში კაფელის მიაბრეკების მიწყობა	კმმ	96.32	15	1444.80	6	577.92		0.00	2022.72
18	სამხარეულო ოთახში და სამხარეულო ბლოკში კაფელს ზემოთ კედლების დამუშავება და შეღებვა ემუდსიური საღებავით		95.2	4	380.80	2	190.40		0.00	571.20
19	ჭურჭლის სარეკხელო 'ქვანჯარა' ორ სექკითანი	კ	3	100	300.00	10	30.00		0.00	330.00
20	წილის შემრევი	კ	3	50.00	150.00	10.00	30.00		0.00	180.00
21	პლ მილო დ-20	კ/მ	50	1.30	65.00	1.00	50.00		0.00	115.00
22	პლ მილო დ-50	კ/მ	35	3.00	105.00	1.00	35.00		0.00	140.00
23	ტრაპი პლ	კ	2	7.00	14.00	3.00	6.00		0.00	20.00
	კირილორში, კიბის და უწრელო მიტრლახის ობტაეის მიწყობა	კმმ	32.62	15.00	489.30	6.00	195.72		0.00	685.02
<b>WC - ის კითომიწყობა</b>										
1	პლასტიკების შეყოლო ჭერის მიწყობა	კმმ	18.52	12.00	222.24	2.00	37.04		0.00	259.28
2	მეტლახის მიაბრეკების მიწყობა		18.52	15.00	277.80	6.00	111.12		0.00	388.92
3	კაფელის მიაბრეკების მიწყობა		62.08	15.00	931.20	6.00	372.48		0.00	1303.68
4	კაფელს ზემოთ კედლების დამუშავება და შეღებვა ემუდსიური საღებავით	კმმ	61.96	4.00	247.84	3.00	185.88		0.00	433.72
5	უნებზი (საბავშვო)	კ	4	100.00	400.00	10.00	40.00		0.00	440.00
6	ხელსაბანი	კ	4	70.00	280.00	10.00	40.00		0.00	320.00
7	წილის შემრევი	კ	4	50.00	200.00	10.00	40.00		0.00	240.00

1	2	3	4	5	6	7	8	9	10	11
8	ბრაზი დ-100 კმ	კმ	2	7.00	14.00	3.00	6.00		0.00	20.00
9	კმ მილი დ-20	კმ/მ	60	1.30	78.00	1.00	60.00		0.00	138.00
10	კმ მილი დ-50	კმ/მ	40	3.00	120.00	1.00	40.00		0.00	160.00
11	კმ მილი დ-100	კმ/მ	40	5.00	200.00	1.00	40.00		0.00	240.00
<b>II სართული</b>										
1	დაზიანებული ფანჯრისა და კარების ბლოკების დემონტაჟი და გატანა	კმმ	131.915		0.00	3.00	395.75		0.00	395.75
2	ახალი მეტალაგლამბის ფანჯრის ბლოკების მოწყობა (თეთრი ფერის )	კმმ	73.825	78.00	5758.35	3.00	221.48		0.00	5979.83
3	ახალი მეტალაგლამბის კარების ბლოკების მოწყობა (თეთრი ფერის )	კმმ	58.09	88.00	5111.92	3.00	174.27		0.00	5286.19
4	II სართულის WC-ში და საჩხარეულოში დაზიანებული დაშლილი ტიხრების დემონტაჟი და გატანა	კმმ	8.556		0.00	15.00	128.34		0.00	128.34
5	წერილი სამწინებლო ბლოკით ტიხრების მოწყობა	კმმ	7.004	80.00	560.32	20.00	140.08		0.00	700.40
6	ბლოკის წყობის კედლების დეკორა (კემენტის ხსნარით მ-75	კმმ	140.08	5.00	700.40	3.00	420.24		0.00	1120.64
7	დაზიანებული იატაკების დემონტაჟი და გატანა	კმმ	325.3		0.00	2.00	650.60		0.00	650.60
8	კემენტის ხსნარის მოჭიმვის მოწყობა	კმმ	325.3	5.00	1626.50	3.00	975.90		0.00	2602.40
9	ღამინირებული იატაკის მოწყობა	კმმ	274.48	13.00	3568.24	2.00	548.96		0.00	4117.20
10	ღამინირებული კლინტესის მოწყობა h=5.0	კმ/მ	232.2	3.00	696.60	1.00	232.20		0.00	928.80
11	ჭერისა და კედლების დაზიანებული ლესვის აღდგენა — ნაბოყრა, ხელახალი ლესვა (კემენტის ხსნარით მ-75 30%	კმმ	302.913	5.00	1514.57	3.00	908.74		0.00	2423.30
12	ფანჯრისა და კარების ფერდოლების ("ბეტონების") დეკორა (კემენტის ხსნარით	კმ/მ	415	3.00	1245.00	2.00	830.00		0.00	2075.00
13	ჭერისა და კედლების დამუშავება და ემულსიური შეღებვა	კმმ	738.95	3.00	2216.85	3.00	2216.85		0.00	4433.70
14	ჭერის ქაფბლასტის კარნახის მოწყობა	კმ/მ	232.2	3.00	696.60	2.00	464.40		0.00	1161.00



1.	2	3	4	5	6	7	8	9	10	11
15	სამხარეულო ოთახებში პლასტიკების შექმნის ჰერის მოწყობა	კვმ	22.62	12.00	271.44	2.00	45.24		0.00	316.68
16	სამხარეულო ოთახებში ჩეკლასის მონიტორების მოწყობა	კვმ	22.62	15.00	339.30	6.00	135.72		0.00	475.02
17	სამხარეულო ოთახებში კაფელოს მონიტორების მოწყობა	კვმ	52.8	15.00	792.00	6.00	316.80		0.00	1108.80
18	სამხარეულო ოთახებში კაფელოს ზემოთ ქსელების დამუშავება და შედგენა ემულსიური სადგენით	კვმ	53.18	4.00	212.72	3.00	159.54		0.00	372.26
19	ქარბლის ხარეცხელი უკანაგი ორ სექციითა	ც	2	100.00	200.00	10.00	20.00		0.00	220.00
20	წყლის შემრევი	ც	2	50.00	100.00	10.00	20.00		0.00	120.00
21	პლ მილი დ-20	გ/მ	40	120	48.00	1.00	40.00		0.00	88.00
22	პლ მილი დ-50	გ/მ	30	3.00	90.00	1.00	30.00		0.00	120.00
23	ტრაპი პლ	ც	2	7.00	14.00	3.00	6.00		0.00	20.00
<b>WC - ის კომუნიკაციები</b>										
1	პლასტიკების შექმნის ჰერის მოწყობა	კვმ	28.2	12.00	338.40	2.00	56.40		0.00	394.80
2	მეტალის მონიტორების მოწყობა	კვმ	28.2	15.00	423.00	6.00	169.20		0.00	592.20
3	კაფელოს მონიტორების მოწყობა	კვმ	69.2	15.00	1038.00	6.00	415.20		0.00	1453.20
4	კაფელოს ზემოთ ქსელების დამუშავება და შედგენა ემულსიური სადგენით	კვმ	69.36	3.00	208.08	3.00	208.08		0.00	416.16
5	უნიტაზი (საბეჭდო)	ც	4	100.00	400.00	10.00	40.00		0.00	440.00
6	ხელსაძანი	ც	4	60.00	240.00	10.00	40.00		0.00	280.00
7	წყლის შემრევი	ც	4	50.00	200.00	10.00	40.00		0.00	240.00
8	ტრაპი დ-100 პლ	ც	4	7.00	28.00	3.00	12.00		0.00	40.00
9	პლ მილი დ-20	გ/მ	60	1.30	78.00	1.00	60.00		0.00	138.00
10	პლ მილი დ-50	გ/მ	40	3.00	120.00	1.00	40.00		0.00	160.00
11	პლ მილი დ-100	გ/მ	40	5.00	200.00	1.00	40.00		0.00	240.00
<b>ბარე კიბის უპირედები და სახანძრო კიბეები</b>										

1	2	3	4	5	6	7	8	9	10	11
1	გარე კაბის უჯრედებისა და სახანძრო კობების, მოაჯირების რეაბილიტაცია — შედუქების სამუშაოები	ცენტ	50	5.00	250.00	3.00	150.00		0.00	400.00
2	დოთონის დეტალების დამუშავება და შედუქება ანტიკოროზიული ხევის საღებავით	კმმ	87	4.00	348.00	2.00	174.00		0.00	522.00
<b>მიღა ელ მომარაგების რეაბილიტაცია</b>										
<b>I და II ხაზოფენი</b>										
1	გამანაწილებელი კარადა 30X20სმ	ც	5	25.00	125.00	5.00	25.00		0.00	150.00
2	სამტყვესელი რიხეცი ორთანი დამიწებით	ც	35	5.00	175.00	3.00	105.00		0.00	280.00
3	გამანაწილებელი კოლოფი	ც	23	5.00	115.00	3.00	69.00		0.00	184.00
4	ერთკლავიანი ჩამრთველი	ც	35	5.00	175.00	3.00	105.00		0.00	280.00
5	ორკლავიანი ჩამრთველი	ც	5	5.00	25.00	3.00	15.00		0.00	40.00
6	სანათი ბრა 25x4	ც	78	12.00	936.00	2.00	156.00		0.00	1092.00
7	სანათი ბრა 20x4	ც	4	12.00	48.00	2.00	8.00		0.00	56.00
8	კაბელი 3X2.5 მმ კვ (სპილენძის მრავალფენიანი)	გ/მ	500	2.00	1000.00	1.00	500.00		0.00	1500.00
9	კაბელი 3X50 +25 მმ კვ (სპილენძის მრავალფენიანი)	გ/მ	70	2.00	140.00	1.00	70.00		0.00	210.00
10	კაბელი 2X10 + 5 მმ კვ (სპილენძის მრავალფენიანი)	გ/მ	70	1.80	126.00	1.00	70.00		0.00	196.00
11	კაბელი 2X1.5 მმ კვ (სპილენძის მრავალფენიანი)	გ/მ	140	1.50	210.00	1.00	140.00		0.00	350.00
12	ბალონის სამუხაზანი აგრომატი 150ა	ც	1	30.00	30.00	1.00	1.00		0.00	31.00
13	ორ პოლუსა აგრომატი 50ა	ც	4	30.00	120.00	1.00	4.00		0.00	124.00
14	ერთ პოლუსა აგრომატი 16ა	ც	30	12.00	360.00	1.00	30.00		0.00	390.00
15	დამიწება რკინის მავალი 10მმ კვ	გ/მ	20	5.00	100.00	1.00	20.00		0.00	120.00
<b>მშენებლის ცენტრალური ბაიომონიტორინგის მოწყობა</b>										
1	ცენტრალური გათბობის ქვები 35კმტ	ც	2	1400.00	2800.00	50.00	100.00		0.00	2900.00
2	ქვების ავანტირები	ც	4	15.00	60.00	5.00	20.00		0.00	80.00
3	ქვინალი	ც	4	15.00	60.00	5.00	20.00		0.00	80.00
4	რადიაციური 289 გ/მ	გ/მ	28.9	90.00	2601.00	5.00	144.50		0.00	2745.50
5	საწილი	ც	8	50.00	400.00	5.00	40.00		0.00	440.00
6	ქვინალი მიწოდება	ც	32	12.00	384.00	2.00	64.00		0.00	448.00
7	ქვინალი დაბრუნება	ც	32	12.00	384.00	2.00	64.00		0.00	448.00
8	მილი ბაიომონიტორინგ-40	გ/მ	150	1.80	270.00	0.50	75.00		0.00	345.00

1	2	3	4	5	6	7	8	9	10	11
9	მელი ბინკოვანი რ-32	გ/მ	70	1.50	105.00	0.50	35.00		0.00	140.00
10	მელი ბინკოვანი რ-25	გ/მ	40	1.30	52.00	0.50	20.00		0.00	72.00
11	მელი ბინკოვანი რ-20	გ/მ	80	1.20	96.00	0.50	40.00		0.00	136.00
12	სამკაპი რ-40X20	ც	40	3.00	120.00	0.30	12.00		0.00	132.00
13	სამკაპი რ-32X20	ც	20	3.00	60.00	0.30	6.00		0.00	66.00
14	სამკაპი რ-25X20	ც	12	3.00	36.00	0.30	3.60		0.00	39.60
15	შეცბა რ-40	ც	36	1.00	36.00	0.30	10.80		0.00	46.80
16	შეცბა რ-32	ც	16	0.90	14.40	0.30	4.80		0.00	19.20
17	შეცბა რ-25	ც	10	0.80	8.00	0.30	3.00		0.00	11.00
18	შეცბა რ-20	ც	20	0.70	14.00	0.30	6.00		0.00	20.00
19	მესხლი რ-40	ც	20	1.00	20.00	0.30	6.00		0.00	26.00
20	მესხლი რ-32	ც	20	0.90	18.00	0.30	6.00		0.00	24.00
21	მესხლი რ-25	ც	22	0.80	17.60	0.30	6.60		0.00	24.20
22	მესხლი რ-20	ც	100	0.70	70.00	0.30	30.00		0.00	100.00
23	შტაპ	ც	60	2.00	120.00	0.30	18.00		0.00	138.00
24	გალამქვანი რ 40-52	ც	10	1.50	15.00	0.30	3.00		0.00	18.00
25	გალამქვანი რ 32-25	ც	10	1.50	15.00	0.30	3.00		0.00	18.00
26	გალამქვანი რ-25-20	ც	10	1.50	15.00	0.30	3.00		0.00	18.00
27	მესხლი გ/ჩ	ც	68	1.50	102.00	0.30	20.40		0.00	122.40
29	შებნევი	ც	1	70.00	70.00	10.00	10.00		0.00	80.00
30	ბოთლურის ავარიორები	ც	1	5.00	5.00	5.00	5.00		0.00	10.00
31	ბოთლური 200ლ	ც	1	407.00	407.00	10.00	10.00		0.00	417.00
32	მიღები ხველი წებოვანი რ-32	გ/მ	150	1.50	225.00	1.00	150.00		0.00	375.00
33	შებნევი	ც	1	70.00	70.00	10.00	10.00		0.00	80.00
34	გმრედი	ც	10	10.00	100.00	2.00	20.00		0.00	120.00
35	შესაფუთი მასალა	გ/მ	100	6.30	630.00	1.00	100.00		0.00	730.00
<b>შენიშვნები</b>										
4	შენიშვნები და ხაზგაშუქებული ობიექტების დემონტაჟი და გატანა	კმმ	128.16		0.00	2.00	256.32		0.00	256.32
5	კემენტის ხხნარის მოჭიმვის მოწყობა	კმმ	128.16	5.00	640.80	3.00	384.48		0.00	1025.28
6	შენიშვნები ახალი შენობის ობიექტის მოწყობა	კმმ	128.16	15.00	1922.40	6.00	768.96		0.00	2691.36
7	შენიშვნები ალბანეთის შენობის მოწყობა	კმმ	128.16	12.00	1537.92	2.00	256.32		0.00	1794.24
8	საშენიშვნო რეზერვები ორიანი დამსწრებით	ც	7	7.00	49.00	1.00	7.00		0.00	56.00
9	გამანაწილებელი კოდეფი	ც	7	5.00	35.00	1.00	7.00		0.00	42.00
10	ერთკლასიანი ჩამოყვანილი	ც	7	5.00	35.00	1.00	7.00		0.00	42.00

1	2	3	4	5	6	7	8	9	10	11
1	სანათი ბრა 25vt	ც	15	13.00	195.00	2.00	30.00		0.00	225.00
<b>შენიშვნა: სახურავის რეაბილიტაცია</b>										
1	არსებული დაზიანებული აბოშიოცერის სახურავისა და დაზიანებული ხის კონსტრუქციების დემონტაჟი, დაშლა. ჩამოტანა და გატანა აგბითვითქველეთ 5კმ (ითრიხონტალური ფართი 492.36 მ <sup>2</sup> )	კვმ	493		0.00	2.00	986.00		0.00	986.00
2	ხის შიდი კონსტრუქციების ჩამოტემა, დაზიანებული კონსტრუქციების აღდგენა 10%	კვმ	50	5.00	250.00	3.00	150.00		0.00	400.00
3	ხის მოდარტყვის მოწყობა	კვმ	640	7.00	4480.00	3.00	1920.00		0.00	6400.00
4	სახურავის მოწყობა მტკალოკრამიკის თუნუქის ფურცლით 0.5მმ (გათვალისწინებულია "ნაგესების" გადასურვის რეაბილიტაციაც)	კვმ	640	10.00	6400.00	3.00	1920.00		0.00	8320.00
5	ქვის მოწყობა	გ/მ	67	5.00	335.00	3.00	201.00		0.00	536.00
6	წყალმიმღები ღარის – "ქოღურების" მოწყობა (დაკიდებული) კლასიკისის დ-150	გ/მ	106	4.00	424.00	2.00	212.00		0.00	636.00
7	საწყობარი ღარის ძაბრი ქღ- დ-150 მრგვალი	ც	4	2.00	8.00	4.00	16.00		0.00	24.00
8	ქნდოგოების მოწყობა სამგრცხლურთან ფვრადი თუნუქის ფურცლით 0.5მმ	გ/მ	27	4.00	108.00	2.00	54.00		0.00	162.00
					<b>76395.24</b>		<b>26802.70</b>		<b>0.00</b>	<b>103197.93</b>

შ.პ.ს. "ინდუსტრია-2"

პრეტენდენტი ორგანიზაცია

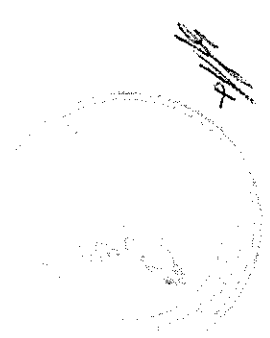

ბელმოწერა ნ.ა

D.R.



დანართი 2-1

ბოლნისის მუნიციპალიტეტის დაბა კაზრეთში საბავშვო ბაღის რეაბილიტაციის სამუშაოები

№	სამუშაოს დასახელება	განზ. კრო	რაოდენ.	მასალა		ხელფასი		მანკანა-მექანიზმი		სულ
				ერთ. ფასი	სულ	ერთ. ფასი	სულ	ერთ. ფასი	სულ	
1	2	3	4	5	6	7	8	9	10	11
<p><b>აკორპუსი I ხართული (2 ჰაუზი, ადვინისტრაციული კანონმდებო)</b></p> <p><b>კაპიტლები მეთოდოლოგია</b></p>										
1	დაზიანებული ფანჯარისა და კარების ბლოკების დემონტაჟი და გატანა	კმმ	180.38	0.00	0.00	5	901.90	0.00	0.00	901.90
2	ახალი მეტადიპლასტიკის ფანჯარის ბლოკების მოწყობა (თეთრი ფერის სისქოვ 6მმ)	კმმ	122.04	78	9519.12	3	366.12	2.00	244.08	10129.32
3	ახალი მეტადიპლასტიკის კარების ბლოკების მოწყობა (თეთრი ფერის სისქოვ 6მმ)	კმმ	58.34	88	5133.92	3	175.02	2.00	116.68	5425.62
4	დაზიანებული იატაკების დემონტაჟი და გატანა	კმმ	320.72	0.00	0.00	5	1603.60	0.00	0.00	1603.60
5	კემენტის ხსნარის მოჭიმვის მოწყობა	კმმ	320.72	5	1603.60	3	962.16	0.00	0.00	2565.76
6	ლაპინირებული იატაკის მოწყობა (მალაქარიისხიანი)	კმმ	309.87	13	4028.31	2	619.74	2.00	619.74	5267.79
7	ლაპინირებული პლინტუისის მოწყობა h=50	კმმ	281.00	3.5	983.50	2	562.00	2.00	562.00	2107.50
8	ჭირისა და კედლების დაზიანებული ღმრის აღდგენა — ჩამოყრა, ხელახალი ღმრის კემენტის ხსნარით მ-75 50%	კმმ	516.77	5	2583.85	3	1550.31	0.00	0.00	4134.16
9	ფანჯარისა და კარების ფერდოების ("პლასტიკის") ღმრის (კემენტის ხსნარით)	კმმ	601.4	3	1804.20	2	1202.80	0.00	0.00	3007.00
10	ჭირისა და კედლების დამუშავება და მუხლსიური შივლება	კმმ	1001.22	4	4004.88	2	2002.44	0.00	0.00	6007.32
11	ჭირის ქაფკლასტის კარნიზის მოწყობა	კმმ	281	4	1124.00	2	562.00	0.00	0.00	1686.00

1	2	3	4	5	6	7	8	9	10	11
12	საჩუქრული თახეგზე პლასტიკების შეკეთები ჭერის მოწყობა 1.55*3.5*2	კმმ	10.85	12	130.20	2	21.70		0.00	151.90
13	საჩუქრული თახეგზე შეტლახის მიაბრკებების მოწყობა 1.55*3.5*2	კმმ	10.85	15	162.75	6	65.10		0.00	227.85
14	საჩუქრული თახეგზე გაყვანილობის მიაბრკებების მოწყობა (1.55*3.5*2*1.6*2	კმმ	32.32	15	484.80	6	193.92		0.00	678.72
15	ჭურჭლის სარეცხველი უზანბავი ორ ხელკითხვი	ც	2	130	260.00	10	20.00		0.00	280.00
16	წყლის შემრევი	ც	2	50	100.00	10	20.00		0.00	120.00
17	პლ მილი 4-20	ც/მ	40	1	40.00	2	80.00		0.00	120.00
18	პლ მილი 4-50	ც/მ	20	5	100.00	2	40.00		0.00	140.00
<b>WC - ის კეთილმოწყობა</b>										
1	არსებული დაზიანებული ტიხრების დემონტაჟი და გატანა (3.5*3.0+1.0*1.8*2+1.0*2*3.0)*0.15*2ც	კმმ	6.03		0.00	70	422.10		0.00	422.10
2	ტიხრების მოწყობა წერილი სამშენებლო ბლიკით (3.5*3.0*0.2+1.2*2*3.0*0.2)*2-0.8*2.0*3*0.2*2	კმმ	12.24	80	979.20	20	244.80		0.00	1224.00
3	ბლოკის წყობის კედლების დაცვა ცემენტის ხსნარით მ-75 (3.5*3+1.2*2*3)*4-0.8*2*3*2	კმმ	61.2	5	306.00	3	183.60		0.00	489.60
4	იატაკის ცემენტის ხსნარით მოჭიმვა მ-150 3.5*4.65*2ც	კმმ	32.55	5	162.75	3	97.65		0.00	260.40
5	პლასტიკების შეკეთები ჭერის მოწყობა 3.5*4.65*2ც	კმმ	32.55	12	390.60	2	65.10		0.00	455.70
6	შეტლახის მიაბრკებების მოწყობა 3.5*4.65*2ც		32.55	15	488.25	6	195.30		0.00	683.55
7	გაყვანილობის მიაბრკებების მოწყობა ((3.5+4.65)*2+3.5*2+1.2*2)*1.6*2ც		82.24	15	1233.60	6	493.44		0.00	1727.04
8	გაყვანილობის ზემოთ კედლების დაზიანებება და შეკეთება ეპოქსიდური საღებავით ((3.5+4.65)*2+3.5*2+1.2*2)*(3.0-1.6)*2	კმმ	71.96	4	287.84	2	143.92		0.00	431.76
9	უნიტაზი (საბავშვო)	ც	6	100	600.00	10	60.00		0.00	660.00

1	2	3	4	5	6	7	8	9	10	11
10	ხელსაბანი	ც	4	70	280.00	10	40.00		0.00	320.00
11	წყლის შევსევი	ც	4	50	200.00	10	40.00		0.00	240.00
12	ტრაიი დ-100 კლ	ც	2	7	14.00	3	6.00		0.00	20.00
13	პლ მილი დ-20	გ/მ	40	1.5	60.00	1	40.00		0.00	100.00
14	პლ მილი დ-50	გ/მ	20	3	60.00	1	20.00		0.00	80.00
15	პლ მილი დ-100	გ/მ	20	5	100.00	1	20.00		0.00	120.00
<b>შედა ქვლ მომარაგების რეაბილიტაცია</b>										
1	სადენი ППВ 2X2,5 (კვდელში მიიტაკი)	გ/მ	450	1.1	495.00	0.5	225.00		0.00	720.00
2	ჩამოთევკლი	ც	264	3	792.00	1	264.00		0.00	1056.00
3	შტეკსელი	ც	20	7	140.00	2	40.00		0.00	180.00
4	გამანაწილებელი კოლოფი	ც	10	5	50.00	2	20.00		0.00	70.00
5	ჭურის სანათების მიიტაკი	ც	28	15	420.00	5	140.00		0.00	560.00
		ც	12		0.00		0.00		0.00	0.00
<b>A კორპუსი II საბრუნო (4 ჯგუფი)</b>										
<b>კაბინეტების მეთოდური წყობა</b>										
1	დაზიანებული ფანჯრისა და კარების ბლოკების დემონტაჟი და გატანა	კმმ	241.54		0.00	5	1207.70		0.00	1207.70
2	ახალი მეტალოპლასტიკის ფანჯრის ბლოკების მოწყობა (ოთხი ფენის სიხიით 6სმ)	კმმ	169.74	78	13239.72	3	509.22		0.00	13748.94
3	ახალი მეტალოპლასტიკის კარების ბლოკების მოწყობა (ოთხი ფენის სიხიით 6სმ)	კმმ	63.88	88	5621.44	3	191.64		0.00	5813.08
4	დამინარებული მდგ კარების ბლოკის მოწყობა — კომპლექტი მოწყობილობებით (ჯგუფში შესასვლელი)	კმმ	7.92	220	1742.40	50	396.00		0.00	2138.40
5	დაზიანებული იატაკების დემონტაჟი და გატანა	კმმ	542.76		0.00	2	1085.52		0.00	1085.52
6	ცემენტის ხსნარის მოვსების მოწყობა	კმმ	542.76	5	2713.80	3	1628.28		0.00	4342.08
7	ლამინირებული იატაკის მოწყობა (მაღალხარისხიანი)	კმმ	524.16	13	6814.08	2	1048.32		0.00	7862.40
8	ლამინირებული პლინუსის მოწყობა h=5,0	გ/მ	354.4	3	1063.20	1	354.40		0.00	1417.60

1	2	3	4	5	6	7	8	9	10	11
9	ჭერისა და კედლების დაზიანებული ღრმების აღდგენა — ჩამოყრა, ხედილობა ღრმის ცემენტის ხსნარით მ-75 20%	კმმ	274,058	5	1370,29	3	822,17		0,00	2192,46
10	ფანჯარისა და კარების ფერდობის ("აბკოსების") ღრმის ცემენტის ხსნარით	ც/მ	723,6	3	2170,80	2	1447,20		0,00	3618,00
11	ჭერისა და კედლების დაზიანება და ქვესლოური შეღებვა	კმმ	1311,41	4	5245,64	2	2622,82		0,00	7868,46
12	ჭერის ქაფილასტის კარნახის მოწყობა	ც/მ	354,4	3	1063,20	2	708,80		0,00	1772,00
13	სამზარეულო ოთახებში კლასტიკების შეკეთება ჭერის მოწყობა	კმმ	18,6	12	223,20	2	37,20		0,00	260,40
14	სამზარეულო ოთახებში მუცდობის მოპირკმების მოწყობა	კმმ	18,6	15	279,00	6	111,60		0,00	390,60
15	სამზარეულო ოთახებში კაფელოს მოპირკმების მოწყობა	კმმ	58,88	15	883,20	6	353,28		0,00	1236,48
16	ჭურჭლის ხარცხედი უჯრედავი ორ სქივობა	ც	4	100	400,00	10	40,00		0,00	440,00
17	წყლის შეკრევა	ც	4	50	200,00	10	40,00		0,00	240,00
18	პლ მილი რ-20	ც/მ	80	13	104,00	1	80,00		0,00	184,00
19	პლ მილი რ-50	ც/მ	40	3	120,00	1	40,00		0,00	160,00
<b>WC - ის კეთილმოწყობა</b>										
1	არსებული დაზიანებული ტიხრების რემონტის და გატანა (3,1*3,0+1,0*1,8*2+1,0*2*3,0)*0,15*4ც	კმმ	11,34		0,00	20	226,80		0,00	226,80
2	ტიხრების მოწყობა წყრილი სამშენებლო ბლოკით (3,1*3,0*0,2+1,2*2*3,0*0,2)*4-0,8*2*3*0,2*4	კმმ	9,36	80	748,80	15	140,40		0,00	889,20
3	ბლოკის წყობის კედლების ღრმის ცემენტის ხსნარით მ-75(3,1*3+1,2*2*3)*4-0,8*2*3*4	კმმ	46,8	5	234,00	3	140,40		0,00	374,40
4	ობიექტის ცემენტის ხსნარით მოჭიმვა მ-150 3,1*4,5*4ც	კმმ	55,8	5	279,00	3	167,40		0,00	446,40

1	2	3	4	5	6	7	8	9	10	11
5	პლასტიკების შეკრული ჭერის მოწყობა 3,1*4,5*4ც	კვმ	55.8	12	669.60	2	111.60		0.00	781.20
6	მეტლახის მთავრკვევების მოწყობა 3,1*4,5*4ც		55.8	15	837.00	6	334.80		0.00	1171.80
7	კაფელოს მთავრკვევების მოწყობა (3,1+4,5)*2+3,1*2+1,2*2)*1,6*4ც		152.32	15	2284.80	6	913.92		0.00	3198.72
8	კაფელოს ზემოთ კედლების რამბუშაჟება და შედგენვა ელექსიური საღებავით (3,1+4,5)*2+3,1*2+1,2*2)*3,0-1,6)*4ც	კვმ	133.28	4	533.12	3	399.84		0.00	932.96
9	უნიტაჟი (საბავშვო)	ც	12	100	1200.00	10	120.00		0.00	1320.00
10	ხელსაბანი	ც	8	70	560.00	10	80.00		0.00	640.00
11	წყლის შემრევი	ც	8	50	400.00	10	80.00		0.00	480.00
12	ტრაპი დ-100 პლ	ც	4	7	28.00	3	12.00		0.00	40.00
13	პლ მილი დ-20	გ/მ	80	15	120.00	1	80.00		0.00	200.00
14	პლ მილი დ-50	გ/მ	40	3	120.00	1	40.00		0.00	160.00
15	პლ მილი დ-100	გ/მ	40	5	200.00	1	40.00		0.00	240.00
<b>შედა მდ მომართვების რეაბილიტაცია</b>										
1	სადენი ППВ 2X2,5 (კვდმდ.ში მონტაჟი)	გ/მ	900	0.9	810.00	0.3	270.00		0.00	1080.00
2	ჩამორკველი	ც	44	3	132.00	1	44.00		0.00	176.00
3	შტექსხელი	ც	40	7	280.00	2	80.00		0.00	360.00
4	გამანაწილებელი კოლოფი	ც	20	5	100.00	1	20.00		0.00	120.00
5	ჭერის სანათების მონტაჟი	ც	56	12	672.00	2	112.00		0.00	784.00
		ც	24		0.00		0.00		0.00	0.00
<b>კიბის უჯრედის რეაბილიტაცია</b>										
1	I ხართულისა და ბაქნების ობტაქის მეტლახის მთავრკვევების მოწყობა 2,9*1,2*3	კვმ	10.44	15	156.60	6	62.64		0.00	219.24
2	არსებულ კვრამიკული ფილით მთავრკვევების დეზინტაჟი 2,9*1,2*3	კვმ	10.44		0.00	10	104.40		0.00	104.40
3	ახალი მეტლახის მთავრკვევების მოწყობა 2,9*1,2*3	კვმ	10.44	15	156.60	6	62.64		0.00	219.24
4	ჭერისა და კედლების დამუშავება და ელექსიური შედგენვა 2,9*6,3+2,9+6,3)*2*6,5- 2,65*1,8*2	კვმ	128.33	4	513.32	3	384.99		0.00	898.31



1	2	3	4	5	6	7	8	9	10	11
<b>B კორპორატიული I სართული</b>										
1	დაზიანებული ფანჯარისა და კარების ბლოკების დემონტაჟი და გატანა	კვმ	173.8		0.00	5	869.00		0.00	869.00
2	ახალი მეტალოპლასტიკის ფანჯარის ბლოკების მოწყობა (თეთრი ფერის სიქით 6სმ)	კვმ	128.52	78	10024.56	3	385.56		0.00	10410.12
3	ახალი მეტალოპლასტიკის კარების ბლოკების მოწყობა (თეთრი ფერის სიქით 6სმ)	კვმ	45.28	88	3984.64	3	135.84		0.00	4120.48
4	ლაზინირებული მდფ კარების ბლოკის მოწყობა — კოჩილეკტი (ჯაკუჯში შესასვლელი) მოწყობილობებით	კვმ	3.96	180	712.80	12	47.52		0.00	760.32
5	დაზიანებული იატაკების დემონტაჟი და ბაზანა	კვმ	53.4		0.00	2	1068.00		0.00	1068.00
6	ცემენტის ხსნარის მოჭიმვის მოწყობა	კვმ	53.4	5	2670.00	3	1602.00		0.00	4272.00
7	ლაზინირებული იატაკის მოწყობა (მაღალხარისხიანი)	კვმ	332.64	13	4324.32	2	665.28		0.00	4989.60
8	ლაზინირებული პლინტუსის მოწყობა h=5,0	გ/მ	357.4	3	1072.20	2	714.80		0.00	1787.00
9	ჭერისა და კედლების დაზიანებული ლესეის აღდგენა — ჩამოყრა, ხელახალი ლესეა ცემენტის ხსნარით მ-75 30%	კვმ	282.741	5	1413.71	3	848.22		0.00	2261.93
10	ფანჯარისა და კარების ფერდობის ("ატკოსების") ლესეა ცემენტის ხსნარით	გ/მ	453.28	2	906.56	2	906.56		0.00	1813.12
11	ჭერისა და კედლების დაზიანებები და ელუსიური შეღებვა	კვმ	942.47	4	3769.88	2	1884.94		0.00	5654.82
12	ჭერის ქაფკლასტის კარნიზის მოწყობა	გ/მ	357.4	3	1072.20	2	714.80		0.00	1787.00
13	კორიდორში, სამზარეულო ოთახებში და კვების ბლოკში პლასტიკის შექოული ჭერის მოწყობა	კვმ	108.92	12	1307.04	2	217.84		0.00	1524.88

1	2	3	4	5	6	7	8	9	10	11
1	კორიდორში, სამზარეულო ოთახებში და კვების ბლოკში ჩეტლახის მოპირკეტების მოწყობა	კვმ	173.46	15	2601.90	6	1040.76		0.00	3642.66
15	კორიდორში, სამზარეულო ოთახებში და კვების ბლოკში კაფულის მოპირკეტების მოწყობა	კვმ	52.16	15	782.40	6	312.96		0.00	1095.36
16	ჭურჭლის სარეცხელი უჯრებავი ორ სექციანი	ც	4	120	480.00	5	20.00		0.00	500.00
17	წყლის შეჩერევი	ც	4	50	200.00	5	20.00		0.00	220.00
18	პლ მილი დ-20	გ/მ	80	13	104.00	1	80.00		0.00	184.00
19	პლ მილი დ-50	გ/მ	30	3	90.00	1	30.00		0.00	120.00
<b>WC - ის კეთილმოწყობა</b>										
1	პლასტიკის შეკეთული ჭურის მოწყობა	კვმ	27.9	12	334.80	2	55.80		0.00	390.60
2	მეტლახის მოპირკეთების მოწყობა	კვმ	27.9	15	418.50	6	167.40		0.00	585.90
3	კაფულის მოპირკეთების მოწყობა	კვმ	48.64	15	729.60	6	291.84		0.00	1021.44
4	კაფულის ზემოთ კედლების დამუშავება და შეღებვა ემულსიური ლადებავით (3,1+4,5*2+3,1*2+1,2*2)*(3,0+1,6)*2ც	კვმ	66.64	4	266.56	2	133.28		0.00	399.84
5	უნიტაზი (საბავშვო)	ც	6	100	600.00	10	60.00		0.00	660.00
6	ხელსაბანი	ც	4	70	280.00	10	40.00		0.00	320.00
7	წყლის შეჩერევი	ც	4	50	200.00	10	40.00		0.00	240.00
8	ტრაპი დ-100 პლ	ც	2	7	14.00	3	6.00		0.00	20.00
9	პლ მილი დ-20	გ/მ	40	13	52.00	1	40.00		0.00	92.00
10	პლ მილი დ-50	გ/მ	30	3	90.00	1	30.00		0.00	120.00
11	პლ მილი დ-100	გ/მ	20	5	100.00	1	20.00		0.00	120.00
<b>მიდა ქლ მომარაგების რეაბილიტაცია</b>										
1	ხაღეწი IIIB 2X2,5 (კვლედი მონტაჟი)	გ/მ	1100	0.9	990.00	0.3	330.00		0.00	1320.00
2	ჩამრთველი	ც	44	5	220.00	2	88.00		0.00	308.00
3	შტეცსული	ც	50	7	350.00	2	100.00		0.00	450.00
4	გამანაწილებელი კოლოფი	ც	40	5	200.00	2	80.00		0.00	280.00
5	ჭურის ხახთების მონტაჟი	ც	60	12	720.00	2	120.00		0.00	840.00
		ც	20		0.00		0.00		0.00	0.00

1	2	3	4	5	6	7	8	9	10	11
<b>კიბის უჯრედის რეაბილიტაცია</b>										
1	I საორთულისა და ბაქნების იატაკის მქსტლახის მიაბრკეთების მოწყობა	კვმ	10.44	15	156.60	6	62.64		0.00	219.24
2	არსებული კერამიკული ფილით მიაბრკეთების დემონტაჟი	კვმ	10.44		0.00	5	52.20		0.00	52.20
3	ახალი მქტლახის მიაბრკეთების მოწყობა	კვმ	10.44	15	156.60	6	62.64		0.00	219.24
4	ჭერისა და კედლების დამუშავება და ემუსიური შეღებვა	კვმ	128.33	5	641.65	3	384.99		0.00	1026.64
<b>ა და ბ კორპუსების დამაკავშირებელი კორიდორის გეთილიწყობა</b>										
1	დაზიანებული ხის ფანჯრისა და კარების ბლოკების დემონტაჟი და ახალი მქრადლოვდასტმასის ბლოკების მოწყობა	კვმ	118.86		0.00	3	356.58		0.00	356.58
2	ახალი მქტალავდასტმასის ფანჯრის ბლოკების მოწყობა (თეთრი ფერის სისქით 6სმ) 2.65*1.8*4*2+2.05*1.8*2*2	კვმ	105.84	78	8255.52	3	317.52		0.00	8573.04
3	ახალი მქტალავდასტმასის კარების ბლოკების მოწყობა (თეთრი ფერის სისქით 6სმ) 1.55*2.1*2*2	კვმ	13.02	88	1145.76	3	39.06		0.00	1184.82
4	დაზიანებული დირილემების იატაკის დემონტაჟი და გატანა 1.7*1.8*2	კვმ	61.2		0.00	3	183.60		0.00	183.60
5	იატაკის მიაბრკეთება კერამიკული ფილით 1.7*1.8*2	კვმ	61.2	15	918.00	6	367.20		0.00	1285.20
6	კორიდორების ჭერისა და კედლების დამუშავება და ემუსიური შეღებვა	კვმ	236.34	5	1181.70	3	709.02		0.00	1890.72
<b>შენობის ცენტრალური გათბობის მოწყობა</b>										
1	ცენტრალური გათბობის ქსაბი 35 კვტ	ც	8	1400	11200.00	20	160.00		0.00	11360.00
2	ქსაბის ადაბორები	ც	8	50	400.00	5	40.00		0.00	440.00
3	გუნდილი დ-40	ც	16	15	240.00	5	80.00		0.00	320.00
4	რადიატორები 119.8კვტ	კვტ	119.8	90	10782.00	5	599.00		0.00	11381.00
5	საწრობი	ც	8	50	400.00	5	40.00		0.00	440.00
6	კონტოილი მოწოდება	ც	125	6	750.00	3	375.00		0.00	1125.00

1	2	3	4	5	6	7	8	9	10	11
7	გენტილი დამტყუნება	ც	125	6	750.00	3	375.00		0.00	1125.00
8	მილი ზაიმკოვანი რ-40	ც/მ	454	1.6	726.40	0.5	227.00		0.00	953.40
9	მილი ზაიმკოვანი რ-32	ც/მ	350	1.5	525.00	0.5	175.00		0.00	700.00
10	მილი ზაიმკოვანი რ-25	ც/მ	482	1.4	674.80	0.5	241.00		0.00	915.80
11	მილი ზაიმკოვანი რ-20	ც/მ	350	1.2	420.00	0.5	175.00		0.00	595.00
12	სამკაპი რ-40-20	ც	58	2	116.00	0.5	29.00		0.00	145.00
13	სამკაპი რ-32-20	ც	75	2	150.00	0.5	37.50		0.00	187.50
14	სამკაპი რ-25-20	ც	140	2	280.00	0.5	70.00		0.00	350.00
15	მუყბა რ-40	ც	130	1	130.00	0.5	65.00		0.00	195.00
16	მუყბა რ-32	ც	100	0.9	90.00	0.5	50.00		0.00	140.00
17	მუყბა რ-25	ც	120	0.8	96.00	0.5	60.00		0.00	156.00
18	მუყბა რ-20	ც	100	0.7	70.00	0.5	50.00		0.00	120.00
19	მუხლი რ-40	ც	110	0.9	99.00	0.5	55.00		0.00	154.00
20	მუხლი რ-32	ც	120	0.8	96.00	0.5	60.00		0.00	156.00
21	მუხლი რ-25	ც	80	0.7	56.00	0.5	40.00		0.00	96.00
22	მუხლი რ-20	ც	130	1	130.00	0.5	65.00		0.00	195.00
23	მუხლი რ-20	ც	200	1	200.00	0.5	100.00		0.00	300.00
24	ბადამქვანი რ-40-32	ც	40	1	40.00	0.5	20.00		0.00	60.00
25	ბადამქვანი რ-32-25	ც	40	1	40.00	0.5	20.00		0.00	60.00
26	ბადამქვანი რ-25-20	ც	40	1	40.00	0.5	20.00		0.00	60.00
27	მუხლი ც/ხ	ც	250	1	250.00	0.5	125.00		0.00	375.00
29	მუხლი ც/ხ	ც	1	50	50.00	10	10.00		0.00	60.00
30	ბოილერის ავტოტორები	ც	1	30	30.00	10	10.00		0.00	40.00
31	ბოილერი 200ლ	ც	1	407	407.00	13.46	13.46		0.00	420.46
32	ჰენტილები	ც	10	15	150.00	3	30.00		0.00	180.00
33	მუხსუყუთი მასალა 100მ	ც	100	6	600.00	1.5	150.00		0.00	750.00
					176936.88	49730.52		1542.50		228209.89

*[Handwritten signature]*

შ.კ.ს. "ინდუსტრია-2"

პროექტდენტი ორგანიზაცია

ხელმოწერა ბა

დანართი №2

განფასების ცხრილი (კრემსითი)

№	სამუშაოს დასახელება	ჯამი
1	დაბა კახეთში საბავშვო ბაღის რეაბილიტაციის სამუშაოები	228209.89
2	სოფ. ბალიქში საბავშვო ბაღის რეაბილიტაციის სამუშაოები	103197.93
	ჯამი	331407.83
	ზედნადები ხარჯები	1.00%
	ჯამი	3314.08
	ჯამი	334721.90
	გემშიური დავროვება	1.00%
	ჯამი	3347.22
	ჯამი	338069.12
	გაუთვალისწინებელი ხარჯები	2.00%
	ჯამი	6761.38
	ჯამი	344830.51
	დ.ღ.გ	18.00%
	ჯამი	62069.49
	სულ ჯამი	406900.00



შ.პ.ს. "ინდუსტრია-2"

პრეტენდენტი ორგანიზაცია

ხელმოწერა შ.პ.

განფასება შედგენილ იქნას საქართველოს ეკონომიკისა და მდგრადი განვითარების მინისტრის 2012 წლის 12 ივლისის („სამშენებლო სამუშაოების სახელმწიფო შესყიდვისას ზედნადები ხარჯებისა და გემშიური მოგების განსაზღვრის წესის დამტკიცების შესახებ“) №0 1-1/1463 ბრძანების მოთხოვნათა გათვალისწინებით.



დანართი 2-2

ბოლნისის მუნიციპალიტეტის სოფელ ბალიჭში საბავშვო ბაღის რეაბილიტაციის სამუშაოები

№	სამუშაოს დასახელება	განზ. ერთ.	რაოდენ.	მასალა		ბუნღები		მანქანა-მექანიზმი		სულ
				ერთ. ფასი	სულ	ერთ. ფასი	სულ	ერთ. ფასი	სულ	
1	2	3	4	5	6	7	8	9	10	11
<p><b>შენიშვნა: შიდა კმითღმრეობა სამართო სამშენებლო სამუშაოები</b></p> <p><b>I სართული</b></p>										
1	დაზიანებული ფანჯარისა და კარების ბლოკების დემონტაჟი და გატანა	კმმ	55.715	0.00		3	167.15		0.00	167.15
2	ახალი მუბალაპლასტმასის ფანჯარის ბლოკების მოწყობა (თეთრი ფერის)	კმმ	16.465	1284.27		3	49.40		0.00	1333.67
3	ახალი მეტალოპლასტმასის კარების ბლოკების მოწყობა (თეთრი ფერის )	კმმ	42.77	3763.76		3	128.31		0.00	3892.07
4	I სართულის WC-ში და ჩამზარეულო ბლოკში დაზიანებული დაშლილი ტიხრების დემონტაჟი და გატანა	კმმ	4.79	0.00		30	143.70		0.00	143.70
5	I სართულის WC-ში და კორიდორში წყოსდი სამშენებლო ბლოკთა ტიხრების მოწყობა	კმმ	4.836	386.88		20	96.72		0.00	483.60
6	ბლოკის წიბის კედლების ღრევა (კემენტის ხსნარით მ-75	კმმ	88.04	440.20		5	440.20		0.00	880.40
7	დაზიანებული იატაკების დემონტაჟი და გატანა	კმმ	119.47	0.00		3	358.41		0.00	358.41
8	კემენტის ხსნარის მოჭიმვის მოწყობა	კმმ	119.47	597.35		5	597.35		0.00	1194.70
9	ლაბინირებული იატაკის მოწყობა	კმმ	19.2	249.60		2	38.40		0.00	288.00
10	ლაბინირებული პლიტუხის მოწყობა h=5.0	კმმ	114	342.00		2	228.00		0.00	570.00
11	ჭერისა და კედლების დაზიანებული ღრევის აღდგენა — ჩამოყრა, სველქაალი ღრევა (კემენტის ხსნარით მ-75 30%	კმმ	196.4	982.00		3	589.20		0.00	1571.20

1	2	3	4	5	6	7	8	9	10	11
12	ფანჯრისა და კარების ფანჯრობების ("აიკოსების") ლესვა (კემენტის ხისრით	გ/მ	193.8	3	581.40	2	367.60		0.00	969.00
13	ჭვირისა და კედლების დამუშავება და ეზულსიური შეღებვა	კვმ	259.97	4	1039.88	3	779.91		0.00	1819.79
14	ჭვირის ქაუკლასტის კარნიჩის მიწვობა	გ/მ	114	3	342.00	2	228.00		0.00	570.00
15	სამზარეულო ოთახში და სამზარეულო ბლოკში პლასტიკების შეკოული ჭვირის მიწვობა	კვმ	49.13	12	589.56	2	98.26		0.00	687.82
16	სამზარეულო ოთახში და სამზარეულო ბლოკში მეტლახის მოპირკეთების მიწვობა	კვმ	49.13	15	736.95	6	294.78		0.00	1031.73
17	სამზარეულო ოთახში და სამზარეულო ბლოკში კაფელის მოპირკეთების მიწვობა	კვმ	96.32	15	1444.80	6	577.92		0.00	2022.72
18	სამზარეულო ოთახში და სამზარეულო ბლოკში კაფელს ზემოთ კედლების დამუშავება და შეღებვა ეზულსიური საღებავით		95.2	4	380.80	2	190.40		0.00	571.20
19	ჭურჭლის სარეკხელო შეანგავი ორ სექციითანი	ც	3	100	300.00	10	30.00		0.00	330.00
20	წილის შექმნა	ც	3	50.00	150.00	10.00	30.00		0.00	180.00
21	პლ მილი დ-20	გ/მ	50	1.30	65.00	1.00	50.00		0.00	115.00
22	პლ მილი დ-50	გ/მ	35	3.00	105.00	1.00	35.00		0.00	140.00
23	ტრაპი პლ	ც	2	7.00	14.00	3.00	6.00		0.00	20.00
	კოორდორში, კიბის და უჯრედში მეტლახის იატაკის მიწვობა	კვმ	32.62	15.00	489.30	6.00	195.72		0.00	685.02
<b>WC - ის პროექტირება</b>										
1	პლასტიკების შეკოული ჭვირის მიწვობა	კვმ	18.52	12.00	222.24	2.00	37.04		0.00	259.28
2	მეტლახის მოპირკეთების მიწვობა		18.52	15.00	277.80	6.00	111.12		0.00	388.92
3	კაფელის მოპირკეთების მიწვობა		62.08	15.00	931.20	6.00	372.48		0.00	1303.68
4	კაფელს ზემოთ კედლების დამუშავება და შეღებვა ეზულსიური საღებავით	კვმ	61.96	4.00	247.84	3.00	185.88		0.00	433.72
5	უნიტაჟი (საბავშვო)	ც	4	100.00	400.00	10.00	40.00		0.00	440.00
6	ხელსაბანი	ც	4	70.00	280.00	10.00	40.00		0.00	320.00
7	წილის შექმნა	ც	4	50.00	200.00	10.00	40.00		0.00	240.00

1	2	3	4	5	6	7	8	9	10	11
8	ქრ.იპ დ-100 პლ	ვ	2	7.00	14.00	3.00	6.00		0.00	20.00
9	პლ მილი დ-20	ვ/მ	60	1.30	78.00	1.00	60.00		0.00	138.00
10	პლ მილი დ-50	ვ/მ	40	3.00	120.00	1.00	40.00		0.00	160.00
11	პლ მილი დ-100	ვ/მ	40	5.00	200.00	1.00	40.00		0.00	240.00
<b>II ხაზი</b>										
1	დაზიანებული ფანჯრისა და კარების ბლოკების დემონტაჟი და გატანა	კვმ	131.915		0.00	3.00	395.75		0.00	395.75
2	ახალი მებნაშენების ფანჯრის ბლოკების მოწყობა (თეთრი ფერის )	კვმ	73.825	78.00	5758.35	3.00	221.48		0.00	5979.83
3	ახალი მებნაშენების კარების ბლოკების მოწყობა (თეთრი ფერის )	კვმ	58.09	88.00	5111.92	3.00	174.27		0.00	5286.19
4	II სართულის WC-ში და სამხარეულოში დაზიანებული დაზლილი ტიხრების დემონტაჟი და გატანა	კვმ	8.556		0.00	15.00	128.34		0.00	128.34
5	წვრილი ხაშქენებული ბლოკით ტიხრების მოწყობა	კვმ	7.004	80.00	560.32	20.00	140.08		0.00	700.40
6	ბლოკის წყობის კედლების ლესვა ცემენტის ხსნარით მ-75	კვმ	140.08	5.00	700.40	3.00	420.24		0.00	1120.64
7	დაზიანებული იატაკების დემონტაჟი და გატანა	კვმ	325.3		0.00	2.00	650.60		0.00	650.60
8	ცემენტის ხსნარის მოტივების მოწყობა	კვმ	325.3	5.00	1626.50	3.00	975.90		0.00	2602.40
9	ლაშქინებული იატაკის მოწყობა	კვმ	274.48	13.00	3568.24	2.00	548.96		0.00	4117.20
10	ლაშქინებული ალინტურის მოწყობა h=5.0	ვ/მ	232.2	3.00	696.60	1.00	232.20		0.00	928.80
11	ჭრისა და გველების დაზიანებული ლესვის აღდგენა --- ჩამოყრა, ხელეხალი ლესვა ცემენტის ხსნარით მ-75 30%	კვმ	302.913	5.00	1514.57	3.00	908.74		0.00	2423.30
12	ფანჯრისა და კარების ფერდობის ("ატკოსების") ლესვა ცემენტის ხსნარით	ვ/მ	415	3.00	1245.00	2.00	830.00		0.00	2075.00
13	ჭრისა და კედლების დაზიანება და ელექსიური შეკეთება	კვმ	738.95	3.00	2216.85	3.00	2216.85		0.00	4433.70
14	ჭრის ქავპლასტის კარნახის მოწყობა	ვ/მ	232.2	3.00	696.60	2.00	464.40		0.00	1161.00

1	2	3	4	5	6	7	8	9	10	11
15	სამზარეულო ოთახებში პლასტიკაჟის შეკრული ჯერის მოწყობა	კვმ	22.62	12.00	271.44	2.00	45.24		0.00	316.68
16	სამზარეულო ოთახებში მგბლახის მოპირკეტების მოწყობა	კვმ	22.62	15.00	339.30	6.00	135.72		0.00	475.02
17	სამზარეულო ოთახებში კაფეკლის მოპირკეტების მოწყობა	კვმ	52.8	15.00	792.00	6.00	316.80		0.00	1108.80
18	სამზარეულო ოთახებში კაფეკლს ზემოთ კედლების დაბეჭდვა და შეღებვა ემულსიური საღებავით	კვმ	53.18	4.00	212.72	3.00	159.54		0.00	372.26
19	ჭურჭლის ხარვეხიანი უჯანგაგი ორ სექციითაი	ც	2	100.00	200.00	10.00	20.00		0.00	220.00
20	წყლის შემოვო	ც	2	50.00	100.00	10.00	20.00		0.00	120.00
21	პლ მილი დ-20	გ/მ	40	120	48.00	1.00	40.00		0.00	88.00
22	პლ მილი დ-50	გ/მ	30	3.00	90.00	1.00	30.00		0.00	120.00
23	ტრაპი პლ	ც	2	7.00	14.00	3.00	6.00		0.00	20.00
<b>WC - ის კომპლექტი</b>										
1	პლასტიკების შეკრული ჯერის მოწყობა	კვმ	28.2	12.00	338.40	2.00	56.40		0.00	394.80
2	მეტლახის მოპირკეტების მოწყობა	კვმ	28.2	15.00	423.00	6.00	169.20		0.00	592.20
3	კაფეკლის მოპირკეტების მოწყობა	კვმ	69.2	15.00	1038.00	6.00	415.20		0.00	1453.20
4	კაფეკლს ზემოთ კედლების დაბეჭდვა და შეღებვა ემულსიური საღებავით	კვმ	69.36	3.00	208.08	3.00	208.08		0.00	416.16
5	უნიტაზი (საბეჭეო)	ც	4	100.00	400.00	10.00	40.00		0.00	440.00
6	ხელსაბანი	ც	4	60.00	240.00	10.00	40.00		0.00	280.00
7	წყლის შემოვო	ც	4	50.00	200.00	10.00	40.00		0.00	240.00
8	ტრაპი დ-100 პლ	ც	4	7.00	28.00	3.00	12.00		0.00	40.00
9	პლ მილი დ-20	გ/მ	60	1.30	78.00	1.00	60.00		0.00	138.00
10	პლ მილი დ-50	გ/მ	40	3.00	120.00	1.00	40.00		0.00	160.00
11	პლ მილი დ-100	გ/მ	40	5.00	200.00	1.00	40.00		0.00	240.00
<b>გარე კიბის უჯრედები და სახანძრო კიბეები</b>										

1	2	3	4	5	6	7	8	9	10	11
1	გარე კაბის უჯრედებსა და სახანძრო კაბების, მოაჯირების რეაბილიტაცია --- მუდგულების სამუშაოები	წმინდა	50	5.00	250.00	3.00	150.00		0.00	400.00
2	ლოთონის დეტალების დაზიანება და შეკეთება ანტიკოროზიული ზეთის საღებავით	კმმ	87	4.00	348.00	2.00	174.00		0.00	522.00
<b>მიდა გლ მიმასრულებლის რეაბილიტაცია</b>										
<b>I და II სართული</b>										
1	გაზანაწილებელი კარადა 30X20სმ	ც	5	25.00	125.00	5.00	25.00		0.00	150.00
2	საშტეყსელი რიზები ორთავი დამიწებით	ც	35	5.00	175.00	3.00	105.00		0.00	280.00
3	გაზანაწილებელი კედლისი	ც	23	5.00	115.00	3.00	69.00		0.00	184.00
4	ქვიშავიზიანი ჩამოყვლი	ც	35	5.00	175.00	3.00	105.00		0.00	280.00
5	ორკლავიზიანი ჩამოყვლი	ც	5	5.00	25.00	3.00	15.00		0.00	40.00
6	სანათი ბრა 25სტ	ც	78	12.00	936.00	2.00	156.00		0.00	1092.00
7	სანათი ბრა 20სტ	ც	4	12.00	48.00	2.00	8.00		0.00	56.00
8	კაბელი 3X2.5 მმ კმ (სილენის მრავალწერა)	გ/მ	500	2.00	1000.00	1.00	500.00		0.00	1500.00
9	კაბელი 3X50 +25 მმ კმ (სილენის მრავალწერა)	გ/მ	70	2.00	140.00	1.00	70.00		0.00	210.00
10	კაბელი 2X10 + 5 მმ კმ (სილენის მრავალწერა)	გ/მ	70	1.80	126.00	1.00	70.00		0.00	196.00
11	კაბელი 2X15 მმ კმ (სილენის მრავალწერა)	გ/მ	140	1.50	210.00	1.00	140.00		0.00	350.00
12	ძალოვანი ხაზუხიანი აგვობები 150ს	ც	1	30.00	30.00	1.00	1.00		0.00	31.00
13	ორ პოლუს აგვობები 50ს	ც	4	30.00	120.00	1.00	4.00		0.00	124.00
14	ქვიშავი აგვობები 16ს	ც	30	12.00	360.00	1.00	30.00		0.00	390.00
15	დამიწება რკინის მავთული 10მმ კმ	გ/მ	20	5.00	100.00	1.00	20.00		0.00	120.00
<b>შენიშვნა ცენტრალური გათბობის ქსელი</b>										
1	ცენტრალური გათბობის ქსელი 35კმმ	ც	2	1400.00	2800.00	50.00	100.00		0.00	2900.00
2	ქვიშავი აგვობები	ც	4	15.00	60.00	5.00	20.00		0.00	80.00
3	გენერატორი	ც	4	15.00	60.00	5.00	20.00		0.00	80.00
4	რადიაციური 28.9 გ/მ	გ/მ	28.9	90.00	2601.00	5.00	144.50		0.00	2745.50
5	სანათი	ც	8	50.00	400.00	5.00	40.00		0.00	440.00
6	გენერატორი მიწოდება	ც	32	12.00	384.00	2.00	64.00		0.00	448.00
7	გენერატორი დაბრუნება	ც	32	12.00	384.00	2.00	64.00		0.00	448.00
8	მილი ბაქციონი დ-40	გ/მ	150	1.80	270.00	0.50	75.00		0.00	345.00



№	2	3	4	5	6	7	8	9	10	11
9	ბილი ბიჩკოვანი დ-32	კ/მ	70	1.50	105.00	0.50	35.00		0.00	140.00
10	ბილი ბიჩკოვანი დ-25	კ/მ	40	1.30	52.00	0.50	20.00		0.00	72.00
11	ბილი ბიჩკოვანი დ-20	კ/მ	80	1.20	96.00	0.50	40.00		0.00	136.00
12	სამკაბი დ-40X20	კ	40	3.00	120.00	0.30	12.00		0.00	132.00
13	სამკაბი დ-32X20	კ	20	3.00	60.00	0.30	6.00		0.00	66.00
14	სამკაბი დ-25X20	კ	12	3.00	36.00	0.30	3.60		0.00	39.60
15	ჩუქცი დ-40	კ	36	1.00	36.00	0.30	10.80		0.00	46.80
16	ჩუქცი დ-32	კ	16	0.90	14.40	0.30	4.80		0.00	19.20
17	ჩუქცი დ-25	კ	10	0.80	8.00	0.30	3.00		0.00	11.00
18	ჩუქცი დ-20	კ	20	0.70	14.00	0.30	6.00		0.00	20.00
19	ჩუქცი დ-40	კ	20	1.00	20.00	0.30	6.00		0.00	26.00
20	ჩუქცი დ-32	კ	20	0.90	18.00	0.30	6.00		0.00	24.00
21	ჩუქცი დ-25	კ	22	0.80	17.60	0.30	6.60		0.00	24.20
22	ჩუქცი დ-20	კ	100	0.70	70.00	0.30	30.00		0.00	100.00
23	უბკ	კ	60	2.00	120.00	0.30	18.00		0.00	138.00
24	გადამყვანი დ 40-32	კ	10	1.50	15.00	0.30	3.00		0.00	18.00
25	გადამყვანი დ 32-25	კ	10	1.50	15.00	0.30	3.00		0.00	18.00
26	გადამყვანი დ-25-20	კ	10	1.50	15.00	0.30	3.00		0.00	18.00
27	ჩუქცი გ/ხ	კ	68	1.50	102.00	0.30	20.40		0.00	122.40
29	ჩუქცი	კ	1	70.00	70.00	10.00	10.00		0.00	80.00
30	ბილი ადაპტორები	კ	1	5.00	5.00	5.00	5.00		0.00	10.00
31	ბილი 200გ	კ	1	407.00	407.00	10.00	10.00		0.00	417.00
32	ბილი სველი უბრთვობისთვის დ-32	კ/მ	150	1.50	225.00	1.00	150.00		0.00	375.00
33	ჩუქცი	კ	1	70.00	70.00	10.00	10.00		0.00	80.00
34	ჩუქცი	კ	10	10.00	100.00	2.00	20.00		0.00	120.00
35	ჩუქცი მასალა	კ/მ	100	6.30	630.00	1.00	100.00		0.00	730.00
<b>გვანდების კთილმთხვობა</b>										
4	გვანდების დაზიანებული იატაკების დემონტაჟი და გატანა	კვმ	128.16		0.00	2.00	256.32		0.00	256.32
5	კემენტის ხსნარის მოჭიმვის მოწყობა	კვმ	128.16	5.00	640.80	3.00	384.48		0.00	1025.28
6	გვანდებზე ახალი შეტლახის იატაკის მოწყობა	კვმ	128.16	15.00	1922.40	6.00	768.96		0.00	2691.36
7	გვანდებზე პლასტიკის შექოული გვრის მოწყობა	კვმ	128.16	12.00	1537.92	2.00	256.32		0.00	1794.24
8	საშუაგველი რიხები ორიანი დამოწებით	კ	7	7.00	49.00	1.00	7.00		0.00	56.00
9	გამანაწილებელი კოლოფი	კ	7	5.00	35.00	1.00	7.00		0.00	42.00
10	ერთკლავიანი ჩამრთველი	კ	7	5.00	35.00	1.00	7.00		0.00	42.00

1	2	3	4	5	6	7	8	9	10	11
11	სახათი ბრუნვა	₾	15	1300	195.00	2.00	30.00		0.00	225.00
<b>შენიშვნა: სახურავის რეაბილიტაცია</b>										
1	არსებული დაზიანებული აბოშვების სახურავისა და დაზიანებული ხის კონსტრუქციების დემონტაჟი, დაშლა, ჩამოტანა და გატანა ავტოთოვით(კლედით) 5კმ (თორი ხონტაღური ფართი 492,36 კმ²)	კმ²	493		0.00	2.00	986.00		0.00	986.00
2	ხის მხიდი კონსტრუქციების ჩამატება, დასაინჟინერო კონსტრუქციების აღდგენა 10%	კმ²	50	5.00	250.00	3.00	150.00		0.00	400.00
3	ხის მოლარტევის მოწყობა	კმ²	640	7.00	4480.00	3.00	1920.00		0.00	6400.00
4	სახურავის მოწყობა მკვალე კრამიტის თუნუქის ფურცლით 0.5მმ (გათივალისწინებულია "ნავესკის" გადასურვის რეაბილიტაცია)	კმ²	640	10.00	6400.00	3.00	1920.00		0.00	8320.00
5	ქვიშის მოწყობა	კმ²	67	5.00	335.00	3.00	201.00		0.00	536.00
6	წყალმომღები დარის - "ფოლემბის" მოწყობა (დაკიდებული) პლასტმასის დ-150	კმ²	106	4.00	424.00	2.00	212.00		0.00	636.00
7	საწვიმარი დარის ძაბრი ჰელ დ-150 მრგვალი	კმ	4	2.00	8.00	4.00	16.00		0.00	24.00
8	ქნდოვების მოწყობა სამგერცხლურთან ვკერადი თუნუქის ფურცლით 0.5მმ	კმ²	27	4.00	108.00	2.00	54.00		0.00	162.00
				<b>76395.24</b>			<b>26802.70</b>			<b>103197.93</b>

*[Handwritten signature]*

შ.პ.ს. "ინდუსტრია-2"

პრეტენდენტი ორგანიზაცია

ბელმონტრა ბ.ა

D.R.

დანართი 2-1

ბოლნისის მუნიციპალიტეტის რაზა კაზრეთში საბავშვო ბაღის რეაბილიტაციის სამუშაოები

№	სამუშაოს დასახელება	განწ. ერთ	რაოდენ.	მასალა		ხელფასი		მანქანა-მექანიზმი		სულ
				ერთ. ფასი	სულ	ერთ. ფასი	სულ	ერთ. ფასი	სულ	
1	2	3	4	5	6	7	8	9	10	11
<b>A ერთეული I საბუღალტრო (2 ჯგუფი, აღმოსავლეთი კაბინეტები)</b>										
<i>კაბინეტების კეთილმოწყობა</i>										
1	დაზიანებული ფანჯრისა და კარების ბლოკების დემონტაჟი და გატანა	კვმ	180.38		0.00	5	901.90		0.00	901.90
2	ახალი მცბალობლასტმასის ფანჯრის ბლოკების მოწყობა (თეთრი ფერის სისქით 6სმ)	კვმ	122.04	78	9519.12	3	366.12	2.00	244.08	10129.32
3	ახალი მცბალობლასტმასის კარების ბლოკების მოწყობა (თეთრი ფერის სისქით 6სმ)	კვმ	58.34	88	5133.92	3	175.02	2.00	116.68	5425.62
4	დაზიანებული იატაკების დემონტაჟი და გატანა	კვმ	320.72		0.00	5	1603.60		0.00	1603.60
5	ცემენტის ხსნარის მოჭიმვის მოწყობა	კვმ	320.72	5	1603.60	3	962.16		0.00	2565.76
6	ლაბინირებული იატაკის მოწყობა (მაღალხარისხიანი)	კვმ	309.87	13	4028.31	2	619.74	2.00	619.74	5267.79
7	ლაბინირებული პლიტუხის მოწყობა h=5,0	კვმ	281.00	3.5	983.50	2	562.00	2.00	562.00	2107.50
8	ტერისა და კედლების დაზიანებული ლესების აღდგენა — ჩამოყრა, ხელეხალი ლესვა ცემენტის ხსნარით მ-75 50%	კვმ	516.77	5	2583.85	3	1550.31		0.00	4134.16
9	ფანჯრისა და კარების ფერდობის ("ატკოსების") ლესვა ცემენტის ხსნარით	კვმ	601.4	3	1804.20	2	1202.80		0.00	3007.00
10	ტერისა და კედლების დაზიანება და ექსტრუსიური შეღებვა	კვმ	1001.22	4	4004.88	2	2002.44		0.00	6007.32
11	ტერის ქაფვალსტის კარნისის მოწყობა	კვმ	281	4	1124.00	2	562.00		0.00	1686.00

1	2	3	4	5	6	7	8	9	10	11
12	სამხარეულო თახეპო პლასტიკების შიკოილი ჭერის მოწყობა 1,55*3,5*2	კვმ	10,85	12	130,20	2	21,70		0,00	151,90
13	სამხარეულო თახეპო ჩეტლახის მოპირკეტების მოწყობა 1,55*3,5*2	კვმ	10,85	15	162,75	6	65,10		0,00	227,85
14	სამხარეულო თახეპო კაფეკლის მოპირკეტების მოწყობა (1,55+3,5)*2*1,6*2	კვმ	32,32	15	484,80	6	193,92		0,00	678,72
15	ჭერჭლის სარეცხელო უქონელო ორ სექციოიანი	ც	2	130	260,00	10	20,00		0,00	280,00
16	წყლის შეპრეო	ც	2	50	100,00	10	20,00		0,00	120,00
17	პლ მილი დ-20	ც/მ	40	1	40,00	2	80,00		0,00	120,00
18	პლ მილი დ-50	ც/მ	20	5	100,00	2	40,00		0,00	140,00
<b>WC - იბ კოილი მოწყობა</b>										
1	არსეპული დოზირეპული ტიხრების რეპონიბეო დო გეჩინა (3,5*3,0+1,0*1,8*2+1,0*2*3,0)*0,15*2ც	კვმ	6,03		0,00	70	422,10		0,00	422,10
2	ტიხრების მოწყობა წეროილი სარეპონიბეო ბლოიოთ (3,5*3,0*0,2+1,2*2*3,0*0,2)*2-0,8*2,0*3*0,2*2	კვმ	12,24	80	979,20	20	244,80		0,00	1224,00
3	ბლოიის წეობის კედლები დგეხეო (კეპინეიის ხინარიო მ-75 (3,5*3+1,2*2*3)*4-0,8*2*3*2	კვმ	61,2	5	306,00	3	183,60		0,00	489,60
4	ოქიკის ცეპინეიის ხინარიო მოპირეო მ-150 3,5*4,65*2ც	კვმ	32,55	5	162,75	3	97,65		0,00	260,40
5	პლასტიკების შეპრეო ჭერის მოწყობა 3,5*4,65*2ც	კვმ	32,55	12	390,60	2	65,10		0,00	455,70
6	მეტლახის მოპირკეტების მოწყობა 3,5*4,65*2ც		32,55	15	488,25	6	195,30		0,00	683,55
7	კაფეკლის მოპირკეტების მოწყობა ((3,5+4,65)*2+3,5*2+1,2*2)*1,6*2ც		82,24	15	1233,60	6	493,44		0,00	1727,04
8	კაფეკლის ზემოთ კედლები დამეუპრეო დო შედებეო ებეოლსეოი ხინარიოთ ((3,5+4,65)*2+3,5*2+1,2*2)*(3,0-1,6)*2	კვმ	71,96	4	287,84	2	143,92		0,00	431,76
9	უნიტახი (საბეპეო)	ც	6	100	600,00	10	60,00		0,00	660,00

1	2	3	4	5	6	7	8	9	10	11
10	სკოლაბანი	ც	4	70	280.00	10	40.00		0.00	320.00
11	ქულის შეშრევი	ც	4	50	200.00	10	40.00		0.00	240.00
12	ტრაპი რ-100 კვლ	ც	2	7	14.00	3	6.00		0.00	20.00
13	კვლ მილი რ-20	ც/მ	40	1.5	60.00	1	40.00		0.00	100.00
14	კვლ მილი რ-50	ც/მ	20	3	60.00	1	20.00		0.00	80.00
15	კვლ მილი რ-100	ც/მ	20	5	100.00	1	20.00		0.00	120.00
<b>მიდა გლ მომარაგების რეაბილიტაცია</b>										
1	სადენი ППВ 2X2.5 (კედელში მინტაჟი)	ც/მ	450	1.1	495.00	0.5	225.00		0.00	720.00
2	ჩამრთველი	ც	264	3	792.00	1	264.00		0.00	1056.00
3	შტუქსელი	ც	20	7	140.00	2	40.00		0.00	180.00
4	გამანაწდლებელი კოლოფი	ც	10	5	50.00	2	20.00		0.00	70.00
5	კერის ხანათების მინტაჟი	ც	28	15	420.00	5	140.00		0.00	560.00
		ც	12		0.00		0.00		0.00	0.00
<b>A კორპუსი II სართული (4 ჯგუფი)</b>										
<b>კაბინეტების კეთილმოწყობა</b>										
1	დაზიანებული ფანჯრისა და კარების ბლოკების დემონტაჟი და გატანა	კვმ	241.54		0.00	5	1207.70		0.00	1207.70
2	ახალი მებნალოვანებლის ფანჯრის ბლოკების მოწყობა (თეთრი ფერის სიქით ნსმ)	კვმ	169.74	78	13239.72	3	509.22		0.00	13748.94
3	ახალი მებნალოვანებლის კარების ბლოკების მოწყობა (თეთრი ფერის სიქით ნსმ)	კვმ	63.88	88	5621.44	3	191.64		0.00	5813.08
4	ლაზინირებული მდგ კარების ბლოკის მოწყობა — კომპლექტი (ჯგუფში შესასვლელი)	კვმ	7.92	220	1742.40	50	396.00		0.00	2138.40
5	დაზიანებული იატაკების დემონტაჟი და გატანა	კვმ	542.76		0.00	2	1085.52		0.00	1085.52
6	ცემენტის ხსნარის მოციმციმის მოწყობა	კვმ	542.76	5	2713.80	3	1628.28		0.00	4342.08
7	ლაზინირებული იატაკის მოწყობა (მბლახარისხიანი)	კვმ	524.16	13	6814.08	2	1048.32		0.00	7862.40
8	ლაზინირებული პლინუსის მოწყობა h=5,0	ც/მ	354.4	3	1063.20	1	354.40		0.00	1417.60



1	2	3	4	5	6	7	8	9	10	11
9	ჭერისა და კედლების დაზიანებული ლესების აღდგენა — ჩამოყრა, ხელოვნური ღრისა ცემენტის ხსნარით მ-75 20%	კვმ	274,058	5	1370,29	3	822,17		0,00	2192,46
10	ფანჯარისა და კარების ფერდობის ("ატკობების") ლესვა (ცემენტის ხსნარით	გ/მ	723,6	3	2170,80	2	1447,20		0,00	3618,00
11	ჭერისა და კედლების დაზიანება და ეხვალსოფრი შეღებვა	კვმ	1311,41	4	5245,64	2	2622,82		0,00	7868,46
12	ჭერის ქავილასტის კარისხის მოწყობა	გ/მ	354,4	3	1063,20	2	708,80		0,00	1772,00
13	სამხარეული თახებში გლასტიკატის შექოული ჭერის მოწყობა	კვმ	18,6	12	223,20	2	37,20		0,00	260,40
14	სამხარეული თახებში მატლახის მოხრკეების მოწყობა	კვმ	18,6	15	279,00	6	111,60		0,00	390,60
15	სამხარეული თახებში კაცულის მოხრკეების მოწყობა	კვმ	58,88	15	883,20	6	353,28		0,00	1236,48
16	ჭურჭლის სარეცხელი უხანგაუი ორ ხქცთიანი	ც	4	100	400,00	10	40,00		0,00	440,00
17	წყლის შექრევი	ც	4	50	200,00	10	40,00		0,00	240,00
18	პლ მილი რ-20	გ/მ	80	13	104,00	1	80,00		0,00	184,00
19	პლ მილი რ-50	გ/მ	40	3	120,00	1	40,00		0,00	160,00
<b>WC - ობ მყოფობა</b>										
1	არხეული დაზიანებული ტახების რეზინტაუი და გატანა (3,1*3,0+1,0*1,8*2+1,0*2*3,0)*0,15*4ც	კვმ	11,34		0,00	20	226,80		0,00	226,80
2	ტახების მოწყობა წერილი სარეცხელო გლიკოთ (3,1*3,0*0,2+1,2*2*3,0*0,2)*4-0,8*2,0*3*0,2*4	კვმ	9,36	80	748,80	15	140,40		0,00	889,20
3	გლიკოს წყობის კედლების ლესვა ცემენტის ხსნარით მ-75(3,1*3+1,2*2*3)*4-0,8*2*3*4	კვმ	46,8	5	234,00	3	140,40		0,00	374,40
4	ობაეის ცემენტის ხსნარით მოქიბვა მ-150 3,1*4,5*4ც	კვმ	55,8	5	279,00	3	167,40		0,00	446,40

1	2	3	4	5	6	7	8	9	10	11
5	პლასტიკების შეყოფილი ჰერის მოწყობა 3,1*4,5*4ც	კგმ	55.8	12	669.60	2	111.60		0.00	781.20
6	მეტლახის მოპირკეთების მოწყობა 3,1*4,5*4ც		55.8	15	837.00	6	334.80		0.00	1171.80
7	კაფელის მოპირკეთების მოწყობა (3,1+4,5)*2+3,1*2+1,2*2*1,6*4ც		152.32	15	2284.80	6	913.92		0.00	3198.72
8	კაფელის ზეპირთ კედლების დაზეუშეგება და შეღებვა ეპოქსიური საღებავით (3,1+4,5)*2+3,1*2+1,2*2*(3,0-1,6)*4ც	კგმ	133.28	4	533.12	3	399.84		0.00	932.96
9	უნიტვაზი (საბავშვო)	ც	12	100	1200.00	10	120.00		0.00	1320.00
10	ხელსაბანი	ც	8	70	560.00	10	80.00		0.00	640.00
11	წლის შესრევი	ც	8	50	400.00	10	80.00		0.00	480.00
12	ტრაპი დ-100 ჰლ	ც	4	7	28.00	3	12.00		0.00	40.00
13	პლ მილი დ-20	გ/მ	80	1.5	120.00	1	80.00		0.00	200.00
14	პლ მილი დ-50	გ/მ	40	3	120.00	1	40.00		0.00	160.00
15	პლ მილი დ-100	გ/მ	40	5	200.00	1	40.00		0.00	240.00
<b>შიდა ვლ მომზადების რეაბილიტაცია</b>										
1	სადენი ППВ 2X2,5 (კედელში მონტაჟი)	გ/მ	900	0.9	810.00	0.3	270.00		0.00	1080.00
2	ჩამოთეული	ც	44	3	132.00	1	44.00		0.00	176.00
3	შტესესელი	ც	40	7	280.00	2	80.00		0.00	360.00
4	გამანაწილებელი კოლოფი	ც	20	5	100.00	1	20.00		0.00	120.00
5	ჭკრის ხანათების მონტაჟი	ც	56	12	672.00	2	112.00		0.00	784.00
		ც	24		0.00		0.00		0.00	0.00
<b>კიბის უჯრედის რეაბილიტაცია</b>										
1	I ხართულისა და ბაჩქვის იატაკის მეტლახის მოპირკეთების მოწყობა 2,9*1,2*3	კგმ	10.44	15	156.60	6	62.64		0.00	219.24
2	არსებული კერამიკული ფილით მოპირკეთების დემონტაჟი 2,9*1,2*3	კგმ	10.44		0.00	10	104.40		0.00	104.40
3	ახალი მეტლახის მოპირკეთების მოწყობა 2,9*1,2*3	კგმ	10.44	15	156.60	6	62.64		0.00	219.24
4	ჭკრისა და კედლების დაზეუშეგება და ეპოქსიური შეღებვა 2,9*6,3+(2,9+6,3)*2*6,5-2,65*1,8*2	კგმ	128.33	4	513.32	3	384.99		0.00	898.31

1	2	3	4	5	6	7	8	9	10	11
<b>B კორექტი I სართული</b>										
1	დაზიანებული ფანჯრისა და კარების ბლოკების დემონტაჟი და გატანა	კვმ	173.8		0.00	5	869.00		0.00	869.00
2	ახალი მეტალოპლასტიკის ფანჯრის ბლოკების მოწყობა (თეთრი ფერის სისქით 6სმ)	კვმ	128.52	78	10024.56	3	385.56		0.00	10410.12
3	ახალი მეტალოპლასტიკის კარების ბლოკების მოწყობა (თეთრი ფერის სისქით 6სმ)	კვმ	45.28	88	3984.64	3	135.84		0.00	4120.48
4	ლაზინირებული მდფ კარების ბლოკის მოწყობა — კომპლექტი (ჯგუფში შესასვლელი)	კვმ	3.96	180	712.80	12	47.52		0.00	760.32
5	დაზიანებული იატაკების დემონტაჟი და გატანა	კვმ	534		0.00	2	1068.00		0.00	1068.00
6	კვებულების ხსნარის მოჭიმვის მოწყობა	კვმ	534	5	2670.00	3	1602.00		0.00	4272.00
7	ლაზინირებული იატაკის მოწყობა (მადლხარისხიანი)	კვმ	332.64	13	4324.32	2	665.28		0.00	4989.60
8	ლაზინირებული პლიტუქსის მოწყობა h=5,0	კვმ	357.4	3	1072.20	2	714.80		0.00	1787.00
9	ჭერისა და კედლების დაზიანებული ლესვის აღდგენა — ჩამოყრა, ხელქსალი ლესვა ცემენტის ხსნარით მ-75 30%	კვმ	282.741	5	1413.71	3	848.22		0.00	2261.93
10	ფანჯრისა და კარების ფერდობის ("ატკოსების") ლესვა ცემენტის ხსნარით	კვმ	453.28	2	906.56	2	906.56		0.00	1813.12
11	ჭერისა და კედლების დაზიანება და ემულსიური შეღებვა	კვმ	942.47	4	3769.88	2	1884.94		0.00	5654.82
12	ჭერის ქაფგლასტის კარნისის მოწყობა	კვმ	357.4	3	1072.20	2	714.80		0.00	1787.00
13	კორიდორში, სამხარეული ოთახებში და კვების ბლოკში პლასტიკატის შეკეთული ჭერის მოწყობა	კვმ	108.92	12	1307.04	2	217.84		0.00	1524.88

1	2	3	4	5	6	7	8	9	10	11
14	კორიდიორში, სამზარეულო ოთახებში და კვების ბლოკში მეტლახის მოპირკეთების მოწყობა	კვმ	173,46	15	2601,90	6	1040,76		0,00	3642,66
15	კორიდიორში, სამზარეულო ოთახებში და კვების ბლოკში კაფელოს მოპირკეთების მოწყობა	კვმ	52,16	15	782,40	6	312,96		0,00	1095,36
16	ჭურჭლის სარეცხელი უქანბავი ორ ხელკითანი	{}	4	120	480,00	5	20,00		0,00	500,00
17	წყლის შექმნევი	{}	4	50	200,00	5	20,00		0,00	220,00
18	პლ მილი დ-20	გ/მ	80	1,3	104,00	1	80,00		0,00	184,00
19	პლ მილი დ-50	გ/მ	30	3	90,00	1	30,00		0,00	120,00
<b>WC - ის კეთილმოწყობა</b>										
1	კლასტიკების შეკეთული ჭერის მოწყობა	კვმ	27,9	12	334,80	2	55,80		0,00	390,60
2	მეტლახის მოპირკეთების მოწყობა	კვმ	27,9	15	418,50	6	167,40		0,00	585,90
3	კაფელოს მოპირკეთების მოწყობა	კვმ	48,64	15	729,60	6	291,84		0,00	1021,44
4	კაფელოს ზეითონ კეკლეების დამზადება და შეფუთვა ელექტროსადიან საღებავით ((3,1+4,5)*2+3,1*2+1,2*2)*(3,0-1,6)*2{}	კვმ	66,64	4	266,56	2	133,28		0,00	399,84
5	უნიტვაზი (საბავშვო)	{}	6	100	600,00	10	60,00		0,00	660,00
6	ხელსაბანი	{}	4	70	280,00	10	40,00		0,00	320,00
7	წყლის შექმნევი	{}	4	50	200,00	10	40,00		0,00	240,00
8	ტრაპი დ-100 პლ	{}	2	7	14,00	3	6,00		0,00	20,00
9	პლ მილი დ-20	გ/მ	40	1,3	52,00	1	40,00		0,00	92,00
10	პლ მილი დ-50	გ/მ	30	3	90,00	1	30,00		0,00	120,00
11	პლ მილი დ-100	გ/მ	20	5	100,00	1	20,00		0,00	120,00
<b>ზედა ელ მობარავების რეაბილიტაცია</b>										
1	სადენი ППВ 2X2,5 (კედელში მონტაჟი)	გ/მ	1100	0,9	990,00	0,3	330,00		0,00	1320,00
2	ჩამრთველი	{}	44	5	220,00	2	88,00		0,00	308,00
3	შტექსელი	{}	50	7	350,00	2	100,00		0,00	450,00
4	გამანაწილებელი კოლოფი	{}	40	5	200,00	2	80,00		0,00	280,00
5	ჭერის სანათების მონტაჟი	{}	60	12	720,00	2	120,00		0,00	840,00
		{}	20		0,00		0,00		0,00	0,00

1	2	3	4	5	6	7	8	9	10	11
<b>კობის უჯრედის რეაბილიტაცია</b>										
1	I ხარისხისა და ბაქნების იატაკის მქვეშაობის მოპირკეთების მოწყობა	კვმ	10.44	15	156.60	6	62.64		0.00	219.24
2	არსებული კერამიკული ფილათ მოპირკეთების დემონტაჟი	კვმ	10.44		0.00	5	52.20		0.00	52.20
3	ახალი მქვეშაობის მოპირკეთების მოწყობა	კვმ	10.44	15	156.60	6	62.64		0.00	219.24
4	ჭერისა და კედლების დამუშავება და ელექტროსადენების შედგენა	კვმ	128.33	5	641.65	3	384.99		0.00	1026.64
<b>ა და ბ კორპუსების დამაკავშირებელი კორიდორის კეთილმოწყობა</b>										
1	დახიანებული ხის ფანჯრისა და კარების მდოკების დემონტაჟი და ახალი მერალაბლასტის ბლოკების მოწყობა	კვმ	118.86		0.00	3	356.58		0.00	356.58
2	ახალი მქვეშაობის მოწყობა ბლოკების მოწყობა (თეთრი ფერის სისქით 6სმ) 2.65*1.8*4*2+2.05*1.8*2*2	კვმ	105.84	78	8255.52	3	317.52		0.00	8573.04
3	ახალი მქვეშაობის მოწყობის ბლოკების მოწყობა (თეთრი ფერის სისქით 6სმ) 1.55*2.1*2*2	კვმ	13.02	88	1145.76	3	39.06		0.00	1184.82
4	დახიანებული ლინოლეუმის იატაკის დემონტაჟი და კატანა 1.7*1.8*2	კვმ	61.2		0.00	3	183.60		0.00	183.60
5	იატაკის მოპირკეთება კერამიკული ფილათ 1.7*1.8*2	კვმ	61.2	15	918.00	6	367.20		0.00	1285.20
6	კორიდორების ჭერისა და კედლების დამუშავება და ელექტროსადენების შედგენა	კვმ	236.34	5	1181.70	3	709.02		0.00	1890.72
<b>შენიშვნა: გენერალური გათბობის მოწყობა</b>										
1	გენერალური გათბობის ქვარი 35კვტ	ც	8	1400	11200.00	20	160.00		0.00	11360.00
2	ქვარის ავარიორები	ც	8	50	400.00	5	40.00		0.00	440.00
3	გენერალური დ-40	ც	16	15	240.00	5	80.00		0.00	320.00
4	რადიატორები 119.8გ/მ	გ/მ	119.8	90	10782.00	5	599.00		0.00	11381.00
5	საჭრობი	ც	8	50	400.00	5	40.00		0.00	440.00
6	კენტილი მიწოდება	ც	125	6	750.00	3	375.00		0.00	1125.00



1	2	3	4	5	6	7	8	9	10	11
7	ვენტილაციის დაბრუნება	ც	125	6	750.00	3	375.00		0.00	1125.00
8	მიწის ბინკოვანი დ-40	გ/მ	454	1.6	726.40	0.5	227.00		0.00	953.40
9	მიწის ბინკოვანი დ-32	გ/მ	350	1.5	525.00	0.5	175.00		0.00	700.00
10	მიწის ბინკოვანი დ-25	გ/მ	482	1.4	674.80	0.5	241.00		0.00	915.80
11	მიწის ბინკოვანი დ-20	გ/მ	350	1.2	420.00	0.5	175.00		0.00	595.00
12	ხაშკაბი დ-40-20	ც	58	2	116.00	0.5	29.00		0.00	145.00
13	ხაშკაბი დ-32-20	ც	75	2	150.00	0.5	37.50		0.00	187.50
14	ხაშკაბი დ-25-20	ც	140	2	280.00	0.5	70.00		0.00	350.00
15	მიწის ბინკოვანი დ-40	ც	130	1	130.00	0.5	65.00		0.00	195.00
16	მიწის ბინკოვანი დ-32	ც	100	0.9	90.00	0.5	50.00		0.00	140.00
17	მიწის ბინკოვანი დ-25	ც	120	0.8	96.00	0.5	60.00		0.00	156.00
18	მიწის ბინკოვანი დ-20	ც	100	0.7	70.00	0.5	50.00		0.00	120.00
19	მიწის ბინკოვანი დ-40	ც	110	0.9	99.00	0.5	55.00		0.00	154.00
20	მიწის ბინკოვანი დ-32	ც	120	0.8	96.00	0.5	60.00		0.00	156.00
21	მიწის ბინკოვანი დ-25	ც	80	0.7	56.00	0.5	40.00		0.00	96.00
22	მიწის ბინკოვანი დ-20	ც	130	1	130.00	0.5	65.00		0.00	195.00
23	მიწის ბინკოვანი დ-20	ც	200	1	200.00	0.5	100.00		0.00	300.00
24	მიწის ბინკოვანი დ-40-32	ც	40	1	40.00	0.5	20.00		0.00	60.00
25	მიწის ბინკოვანი დ-32-25	ც	40	1	40.00	0.5	20.00		0.00	60.00
26	მიწის ბინკოვანი დ-25-20	ც	40	1	40.00	0.5	20.00		0.00	60.00
27	მიწის ბინკოვანი დ-20	ც	250	1	250.00	0.5	125.00		0.00	375.00
29	მიწის ბინკოვანი დ-20	ც	1	50	50.00	10	10.00		0.00	60.00
30	მიწის ბინკოვანი დ-20	ც	1	30	30.00	10	10.00		0.00	40.00
31	მიწის ბინკოვანი დ-20	ც	1	407	407.00	13.46	13.46		0.00	420.46
32	მიწის ბინკოვანი დ-20	ც	10	15	150.00	3	30.00		0.00	180.00
33	მიწის ბინკოვანი დ-20	ც	100	6	600.00	1.5	150.00		0.00	750.00
					176936.88		49730.52		1542.50	228209.89

*[Handwritten signature]*

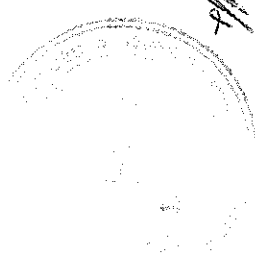

შ.პ.ს. "ინდუსტრია-2"

პრეტენდენტი ორგანიზაცია

ბელმოქერის ზა

O.R.

ცვლილება №1  
სახელმწიფო შესყიდვის შესახებ  
ხელშეკრულება №91/01/14-ში

ქ. ბოლნისი

25 აგვისტო, 2014 წ

2014 წლის 3 ივლისს გაფორმდა ხელშეკრულება ერთი მხრივ ბოლნისის მუნიციპალიტეტსა (შემდგომში "შემსყიდველი") და მეორეს მხრივ შპს „ინდუსტრია-2“-ს (შემდგომში „მიმწოდებელი“) შორის, დაბა კაზრეთში და სოფელ ბალიჭში საბავშვო ბაგა ბაღის შენობების რეაბილიტაციის საქმეობის შესყიდვაზე. (ხელშეკრულება №91/01/14 03,07,2014წ)

2014 წლის 25 აგვისტოს მხარეებს შორის მოხდა ურთიერთშეთანხმება შემდეგზე:

შევიდეს ცვლილებები ხელშეკრულება №91/01/14-ში კერძოდ:

1. ხელშეკრულების მე-6 მუხლის 6,3 პუნქტი ჩამოყალბდეს შემდეგი რედაქციით:
  - 6.3 შემსყიდველის მხრიდან მიღება-ჩაბარების აქტზე ხელმოწერ უფლებამოსილ პირს წარმოადგენენ:
    - 6.3.1 მიხეილ ფოცხვერაშვილი -- ბოლნისის მუნიციპალიტეტის გამგეობის ინფრასტრუქტურის განვითარების, სივრცითი მოწყობის, არქიტექტურისა და მშენებლობის სამსახურის ინფრასტრუქტურის განვითარების, ანალიზისა და მონიტორინგის განყოფილების უფროსი;
    - 6.3.2 ემზარ რეხვიაშვილი -- ბოლნისის მუნიციპალიტეტის გამგეობის ინფრასტრუქტურის განვითარების, სივრცითი მოწყობის, არქიტექტურისა და მშენებლობის სამსახურის ინფრასტრუქტურის განვითარების, ანალიზისა და მონიტორინგის განყოფილების მთავარი სპეციალისტი.
2. ხელშეკრულების ყველა სხვა პირობა დარჩეს უცვლელი.

„შემსყიდველი“  
ბოლნისის მუნიციპალიტეტი

„მიმწოდებელი“  
შპს „ინდუსტრია-2“

  
მუნიციპალიტეტის გამგებელი:  
გიორგი მცველიანი



  
დირექტორი:  
დავით კურტანიძე





ლევან სამხარაულის სახელობის  
საქსამართლო ექსპერტიზის ეროვნული ბიურო  
LEVAN SAMKHARALI NATIONAL FORENSICS BUREAU

საჯარო სამართლის იურიდიული პირი  
LEGAL ENTITY OF PUBLIC LAW

5005634014

№ 27/11/2014



5005634014

ბოლნისის მუნიციპალიტეტის გამგებლის მოვალეობის  
შემსრულებელს ბატონ დავით შერაზადიშვილს

2016

ბატონო დავით, ლევან სამხარაულის სახელობის საქსამართლო ექსპერტიზის ეროვნული ბიურო, თქვენი  
2014 წლის 19 ნოემბრის მომართვის (ბიუროს რეგისტრაციის N1007811714) საფუძველზე, გიგზავნით  
საინჟინრო ექსპერტიზის N006522614 დასკვნას.

დანართი:

ექსპერტის დასკვნა 23 ფურცლად;

პაცივისცემით,

გიორგი მურვანიძე

ბიუროს უფროსის მოადგილე

*Handwritten notes:*  
ბ. ს. ხუბია  
ხუბია დავით  
01/12/14

*Handwritten notes:*  
მ. ვიძიკია  
ხუბია დავით  
01.12.14

N 453 -01  
1.12.14 წ.

ბოლნისის მუნიციპალიტეტი  
№ 05/8916  
"01" / 12 - 2014წ.

WWW.FORENSICSGOV.GE



006522614

ექსპერტის დასკვნა № 006522614

**გაფრთხილება**

კირიაკ ზავერიევის სამშენებლო მექანიკის, სეისმომედეგობის და საინჟინრო ექსპერტიზის ცენტრი ს(დეპარტამენტი) უფროსის მიერ განმეორება ექსპერტის უფლება-მოვალეობები. რაც გათვალისწინებულია საქართველოს სამოქალაქო საპროცესო კოდექსის 168-ე და საქართველოს სისხლის სამართლის საპროცესო კოდექსის 51-ე და 52-ე მუხლებით. ამასთან, ცრუ ჩვენების, კალბი დასკვნის, საექსპერტო კვლევის ობიექტის დაუცველობისათვის სისხლისსამართლებრივი პასუხისმგებლობის შესახებ გაფრთხილებული ვარ საქართველოს სისხლის სამართლის კოდექსის 370-ე მუხლის შესაბამისად.

**ექსპერტიზის ჩატარების საფუძველი**

ექსპერტიზის სახეობა: საინჟინრო ექსპერტიზა

დამნიშნავი :

სტრუქტურა: ბოლნისის მუნიციპალიტეტის გამგეობა

ქვესტრუქტურა:

თანამდებობა: გამგებლის მოვალეობის შემსრულებელი

მისამართი: ქ. ბოლნისი, სულხან -საბა ორბელიანის ქ. #106

სახელი და გვარი: დავით შერაზადიშვილი

დოკუმენტის შემდგენი პირი: ლია ერაძე

საფუძველი: მომართვა

შემსრულებელი ექსპერტები :

ბესარიონ ბარბაქაძე / კირიაკ ზავერიევის სამშენებლო მექანიკის, სეისმომედეგობის და საინჟინრო ექსპერტიზის ცენტრი (დეპარტამენტი)ს საინჟინრო ექსპერტიზის სამმართველოს ექსპერტი, სპეციალობით მუშაობის 8 წლის სტაჟით.

**ექსპერტიზის წინაშე დასმული კითხვები**

გიგზავნით ბოლნისის მუნიციპალიტეტის დაბა კაზრეთში და სოფელ ბალიქში მდებარე საბავშვო ბაგა-ბაღის შენობის რეაბილიტაციის სამუშაოების (ფორმა N2: ურთიერთშეთანხმების ოქმი, ფარული სამუშაოების აქტი, ხელშეკრულება და წინადადების განფასება) დოკუმენტაციას, შემსრულებელი შპს „ინდუსტრია-2“.

გთხოვთ, შეგვისრულოთ დაჩქარებული წესით ზემოაღნიშნული შესრულებული სამშენებლო-სარემონტო სამუშაოების ექსპერტიზა.

შემოსვლის თარიღი: 19.11.2014წ

გასვლის თარიღი: 27.11.2014წ

**დასკვნა**

შპს „ინდუსტრია-2“-ს მიერ, ბოლნისის მუნიციპალიტეტის დაბა კაზრეთში და სოფელ ბალიქში მდებარე საბავშვო ბაგა-ბაღებში, ფაქტურად წარმოებული სამშენებლო-სარემონტო სამუშაოების მოცულობები შეესაბამება წარმოდგენილ ფორმა N2-ში მოცემულ სამუშაოთა მოცულობებს, შესაბამისად: შპს „ინდუსტრია-2“-ს მიერ, აღნიშნულ ობიექტებზე წარმოებული სამშენებლო-სარემონტო სამუშაოთა ჯამური ღირებულება, წარმოებული სამუშაოების ფაქტიური მოცულობებისა და სატენდერო ხარჯთაღრიცხვით მოცემული სამუშაოთა ერთეული ღირებულებების გათვალისწინებით, შეესაბამება წარმოდგენილ ფორმა N2-ებში მოცემულ სამუშაოთა ჯამურ ღირებულებას 383368,52 ლარს, დღგ-ს ჩათვლით. (ვრცლად იხ: გამოკვლევიო ნაწილში, ასევე იხ: დანართი - ფორმა N2-ები).



006522614

ექსპერტის დასკვნა № 006522614

ბესარიონ ბარბაქაძე

**გამოკვლევა**

მომართვის თანახმად დასადგენია, შპს „ინდუსტრია-2“-ს მიერ, ბოლნისის მუნიციპალიტეტის დაბა კაზრეთში და სოფელ ბალიჭში მდებარე საბავშვო ბაგა-ბაღებში წარმოებული სამშენებლო-სარემონტო სამუშაოების მოცულობები და ღირებულებები, რამდენად შეესაბამება წარმოდგენილ ფორმა N2-ებში მოცემულ სამუშაოთა მოცულობებს და ღირებულებებს. აღნიშნულზე წარმოდგენილ იქნა ფორმა N2-ები, საერთო თანხით 383368,52 ლარზე, დღგ-ს ჩათვლით. წარმოდგენილ იქნა, ასევე სატენდერო ხარჯთაღრიცხვა, ხელშეკრულება და დამკვეთთან შეთანხმებული ფარული სამუშაოების აქტები.

გამოსაკვლევი ობიექტები ჩემს მიერ იქნა ადგილზე შესწავლილი, ხილულ სამუშაოებზე ჩავატარე აზომვები, ხოლო ის სამუშაოები, რომელიც განეკუთვნება ფარულ სამუშაოთა კატეგორიას და რომელთა ზუსტი მოცულობების დადგენა ექსპერტის ჩატარების პერიოდისათვის ტექნიკურად შეუძლებელი იყო, გათვალისწინებულ იქნა წარმოდგენილი დამკვეთთან შეთანხმებული ფარული სამუშაოების აქტების მიხედვით, ასევე წარმოდგენილი დოკუმენტაციის შესწავლითა და ურთიერთშედარებით დადგინდა, რომ ფორმა N2-ებში მოცემული სამუშაოთა ერთეული ღირებულებები შეესაბამება სატენდერო ხარჯთაღრიცხვით გათვალისწინებულ სამუშაოთა ერთეულ ღირებულებებს, შესაბამისად დადგინდა შემდეგი: შპს „ინდუსტრია-2“-ს მიერ, ბოლნისის მუნიციპალიტეტის დაბა კაზრეთში და სოფელ ბალიჭში მდებარე საბავშვო ბაგა-ბაღებში, ფაქტურად წარმოებული სამშენებლო-სარემონტო სამუშაოების მოცულობები შეესაბამება წარმოდგენილ ფორმა N2-ში მოცემულ სამუშაოთა მოცულობებს, შესაბამისად: შპს „ინდუსტრია-2“-ს მიერ, აღნიშნულ ობიექტებზე წარმოებული სამშენებლო-სარემონტო სამუშაოთა ჯამური ღირებულება, წარმოებული სამუშაოების ფაქტური მოცულობებისა და სატენდერო ხარჯთაღრიცხვით მოცემული სამუშაოთა ერთეული ღირებულებების გათვალისწინებით, შეესაბამება წარმოდგენილ ფორმა N2-ებში მოცემულ სამუშაოთა ჯამურ ღირებულებას 383368,52 ლარს, დღგ-ს ჩათვლით. (იხ: დანართი - ფორმა N2-ები).

ბესარიონ ბარბაქაძე

**გამოყენებული მასალები**

მომართვა

ფორმა N2-ები

სატენდერო ხარჯთაღრიცხვები

ხელშეკრულება სახელმწიფო შესყიდვების შესახებ N91/01/14

დამკვეთთან შეთანხმებული ფარული სამუშაოების აქტები

„სამშენებლო ნორმები და წესები“

ექსპერტის დასკვნა ტექნიკური წესით გადაამოწმა: კახაბერ კახელი

ექსპერტის დასკვნა ადმინისტრაციული წესით გადაამოწმა: ბადრი ლეფსაია



13.10.2014 წ.

ბოლნისის მუნიციპალიტეტის დაბა კახრეთში და სოფელ ბაღოშში საბავშვო ბაღების რეაბილიტაციის სამუშაოები  
ფორმა №2

№	სამუშაოს დასახელება	ჯამი
1	დაბა კახრეთში საბავშვო ბაღის რეაბილიტაციის სამუშაოები	213597.19
2	სოფ. ბაღოშში საბავშვო ბაღის რეაბილიტაციის სამუშაოები	99509.93
	ჯამი	313107.13
	ბედნაღები ხარჯები	3131.07
	ჯამი	316238.20
	100%	3162.38
	გემბიური დაგროვება	319400.58
	ჯამი	5488.00
	ბალანსირებული ხარჯები	324888.58
	ჯამი	58479.94
	18.00%	383368.52
	სულ ჯამი	

შ.ს.ს. "ინდუსტრია-2"-ის დირექტორი

დავით ქურციანიძე



მიხეილ ფოცხვერაშვილი

ბოლნისის მუნიციპალიტეტის გაზეჯობის ინფრასტრუქტურის განვითარების, სოფრციით მოწყობის არქიტექტურისა და მშენებლობის სამსახურის ინფრასტრუქტურის განვითარების ანალიზისა და მონიტორინგის განყოფილების უფროსი

გიორგი სამცილობიძე

ეჭხარი რეზვიაშვილი

ბიზნისის მენეჯერების დაბა კაზრეთში საბავშვო ბაღის რეაბილიტაციის სამუშაოები

№	სამუშაოს დასახელება	განბ. ერთ	რაოდენ.	მასალა		ხელფასი		მანქანა-რეკვიზიტი		სულ
				ერთ. ფასი	სულ	ერთ. ფასი	სულ	ერთ. ფასი	სულ	
1	2	3	4	5	6	7	8	9	10	11
<p>1. კონკრეტული სამუშაოები (2. კაპიტალიზაციის სამუშაოები)</p> <p>კაპიტალიზაციის სამუშაოები</p>										
1	დაზიანებული ფანჯრისა და კარების ბლოკების დემონტაჟი და გატანა	კმ	180.38		0.00	5	901.90		0.00	901.90
2	ახალი მეტალოპლასტიკის ფანჯრის ბლოკების მოწყობა (თეთრი ფერის ხისქით მსმ)	კმ	122.04	78	9519.12	3	366.12	2.00	244.08	10129.32
3	ახალი მეტალოპლასტიკის კარების ბლოკების მოწყობა (თეთრი ფერის ხისქით მსმ)	კმ	52.14	88	4588.32	3	156.42	2.00	104.28	4849.02
4	დაზიანებული იატაკების დემონტაჟი და გატანა	კმ	320.72		0.00	5	1603.60		0.00	1603.60
5	ცემენტის ხსნარის მოჭიმვის მოწყობა	კმ	320.72	5	1603.60	3	962.16		0.00	2565.76
6	ლაჩიორებელი იატაკის მოწყობა (მალახინისხინი)	კმ	309.87	13	4028.31	2	619.74	2.00	619.74	5267.79
7	ლაჩიორებელი იატაკის მოწყობა h=50	კმ	281.00	3.5	983.50	2	562.00	2.00	562.00	2107.50
8	ტერისა და კედლების დაზიანებული ლესების აღდგენა — ჩაბოყრა, ხელების აღდგენა ცემენტის ხსნარით 4-75 50%	კმ	516.77	5	2583.85	3	1550.31		0.00	4134.16
9	ფანჯრისა და კარების ფერდორების ("ატკისების") ლესის ცემენტის ხსნარით	კმ	420	3	1260.00	2	840.00		0.00	2100.00
10	ტერისა და კედლების დამუშავება და ტესტირება	კმ	1001.22	4	4004.88	2	2002.44		0.00	6007.32
11	ბუნების დამუშავების კარნისის მოწყობა	კმ	281	4	1124.00	2	562.00		0.00	1686.00



1	2	3	4	5	6	7	8	9	10	11
1	ხელსადანი	1	4	70	280.00	10	40.00		0.00	320.00
10	წყლის შეგროვება	1	4	50	200.00	10	40.00		0.00	240.00
11	ბრაზი დ-100 ვა	1	2	7	140.00	3	6.00		0.00	20.00
12	ქვ. მილი დ-20	1	40	15	60.00	1	40.00		0.00	100.00
13	ქვ. მილი დ-50	1	20	3	60.00	1	20.00		0.00	80.00
14	ქვ. მილი დ-100	1	20	5	100.00	1	20.00		0.00	120.00
15	მშენებელთა მუშაობის ტარიფები									720.00
	სადგენი IIIB 2X2.5	კმ	450	1.1	495.00	0.5	225.00		0.00	1056.00
1	(სივრცეში მოწოდება)	კმ	264	3	792.00	1	264.00		0.00	1980.00
2	ჩამოთქმული	კმ	20	7	140.00	2	40.00		0.00	70.00
3	შეკვეთილი	კმ	10	5	50.00	2	20.00		0.00	560.00
4	გამანაწილებელი კოლოფი	კმ	28	15	420.00	5	140.00		0.00	0.00
5	ჭყის საწარმოების მოწოდება	კმ	12		0.00		0.00		0.00	
<b>საერთო ჯამი (4 კვადრანტი)</b>										
<b>კაპიტალური მშენებლობის ხარჯები</b>										
1	დაზიანებული განჯერისა და კარების ბლოკების დემონტაჟი და ბატიანა	კმ	241.54		0.00	5	1207.70		0.00	1207.70
2	ახალი მგბალაშენების განჯერის ბლოკების მოწყობა (თეთრი ფერის სიქით ნსმ)	კმ	169.74	78	13239.72	3	509.22		0.00	13748.94
3	ახალი მგბალაშენების კარების ბლოკების მოწყობა (თეთრი ფერის სიქით ნსმ)	კმ	63.88	88	5621.44	3	191.64		0.00	5813.08
4	რამონტირებული მდუვ კარების ბლოკის მოწყობა — კომპლექტი (ჯამურში შეასახელებელი)	კმ	7.92	220	1742.40	50	396.60		0.00	2138.40
5	დაზიანებული იატაკების დემონტაჟი და ბატიანა	კმ	542.76		0.00	2	1085.52		0.00	1085.52
6	კეცენების ხსნარის მოღებვის მოწყობა	კმ	542.76	5	2713.80	3	1628.28		0.00	4342.08
7	რამონტირებული იატაკის მოწყობა (მალაქხარისხიანი)	კმ	503.16	13	6541.08	2	1006.32		0.00	7547.40
8	დაზიანებული კედლების მოწყობა h=5.0	კმ	336.4	3	1009.20	1	336.40		0.00	1345.60

1	2	3	4	5	6	7	8	9	10	11
9	პერისა და კედლების დაზიანებული ლეხების აღდგენა — ჩასორა, ხელეხალი ლეხისა ცემენტის ხსნარით მ-75 20%	კმ <sup>2</sup>	274,058	5	1370,29	3	822,17		0,00	2192,46
10	ფანჯრისა და კარების ფერდობის ("ატოსების") ლეხის ცემენტის ხსნარით	კმ <sup>2</sup>	723,6	3	2170,80	2	1447,20		0,00	3618,00
11	პერისა და კედლების დაზიანებული ლეხისა და კედლის ფერდობის აღდგენა	კმ <sup>2</sup>	1311,41	4	5245,64	2	2622,82		0,00	7868,46
12	პერის ქვედაპირის კარხის მოწყობა	კმ <sup>2</sup>	354,4	3	1063,20	2	708,80		0,00	1772,00
13	სამზარეულო ოთახებში კლასიკის ზეიანი პერის მოწყობა	კმ <sup>2</sup>	18,6	12	223,20	2	37,20		0,00	260,40
14	სამზარეულო ოთახებში მუშაკის მოპირკეტების მოწყობა	კმ <sup>2</sup>	18,6	15	279,00	6	111,60		0,00	390,60
15	სამზარეულო ოთახებში კედლის მოპირკეტების მოწყობა	კმ <sup>2</sup>	34,88	15	523,20	6	209,28		0,00	732,48
16	პერის სარკვეხელი უპანგეო ორ სექციის	ც	4	100	400,00	10	40,00		0,00	240,00
17	წილის შეპირე	ც	4	50	200,00	10	40,00		0,00	184,00
18	პლ. მილი რ-20	კმ <sup>2</sup>	80	1,3	104,00	1	80,00		0,00	160,00
19	პლ. მილი რ-50	კმ <sup>2</sup>	40	3	120,00	1	40,00		0,00	
<b>WC-ის მოწყობის სამუშაოები</b>										
1	არსებული დაზიანებული ტიხრების რემონტაჟი და გაბანა (3,1*3,0+1,0*1,8*2+1,0*2*3,0)*0,15*4ც	კმ <sup>2</sup>	11,34		0,00	20	226,80		0,00	226,80
2	ტიხრების მოწყობა წვრილი სამშენებლო ბლოკით (3,1*3,0*0,2+1,2*2*3,0*0,2)*4*0,8*2,0*3*0,2*4	კმ <sup>2</sup>	9,36	80	748,80	15	140,40		0,00	889,20
3	ბლოკის წილის კედლების ლეხის ცემენტის ხსნარით მ-75(3,1*3+1,2*2*3)*4*0,8*2*3*4	კმ <sup>2</sup>	46,8	5	234,00	3	140,40		0,00	374,40
4	იატაკის ცემენტის ხსნარით მოჭიმვა მ-150 3,1*4,5*4ც	კმ <sup>2</sup>	55,8	5	279,00	3	167,40		0,00	446,40

1	2	3	4	5	6	7	8	9	10	11
1	ქალაქობის შექმნის ჰერის მოწყობა 3,1*4,5*4კ	კმმ	55,8	12	669,60	2	111,60		0,00	781,20
6	მეტლახის მოპირკეთების მოწყობა 3,1*4,5*4კ		55,8	15	837,00	6	334,80		0,00	1171,80
7	კაფელის მოპირკეთების მოწყობა (3,1+4,5)*2+3,1*2+1,2*2*1,6*4კ		152,32	15	2284,80	6	913,92		0,00	3198,72
8	კაფელს ზემოთ კედლების დაძველება და შეღებვა გეოლსიური საღებავით (3,1+4,5)*2+3,1*2+1,2*2*(3,0+1,6)*4კ	კმმ	133,28	4	533,12	3	399,84		0,00	932,96
9	უწიბაჭი	ც	12	100	1200,00	10	120,00		0,00	1320,00
10	ხელსაბანი	ც	8	70	560,00	10	80,00		0,00	640,00
11	წყლის შეგროვები	ც	8	50	400,00	10	80,00		0,00	480,00
12	ბრაი დ-100 პლ	ც	4	7	28,00	3	12,00		0,00	40,00
13	პლ მილი დ-20	ც/მ	80	15	120,00	1	80,00		0,00	200,00
14	პლ მილი დ-50	ც/მ	40	3	120,00	1	40,00		0,00	160,00
15	პლ მილი დ-100	ც/მ	40	5	200,00	1	40,00		0,00	240,00
<b>მთლიანი ზრდა მშენებლობის სამუშაოებისათვის</b>										
1	სადენი N11B 2X2,5 (კედელში მიტანა)	ც/მ	900	0,9	810,00	0,3	270,00		0,00	1080,00
2	ჩამოთვლილი	ც	44	3	132,00	1	44,00		0,00	176,00
3	შტურსელი	ც	40	7	280,00	2	80,00		0,00	360,00
4	გამანაწილებელი კოლოფი	ც	20	5	100,00	1	20,00		0,00	120,00
5	ჭერის სახაუნების მიწბაფი	ც	56	12	672,00	2	112,00		0,00	784,00
		ც	24		0,00		0,00		0,00	0,00
<b>კომისიის უპირველესი რეკომენდაციები</b>										
1	I სართულისა და ბაქნების იატაკის მეტლახის მოპირკეთების მოწყობა 2,9*1,2*3	კმმ	10,44	15	156,60	6	62,64		0,00	219,24
2	არსებული კვრამიკული ყვილით მოპირკეთების რემონტაჟი 2,9*1,2*3	კმმ	10,44		0,00	10	104,40		0,00	104,40
3	ახალი მეტლახის მოპირკეთების მოწყობა 2,9*1,2*3	კმმ	10,44	15	156,60	6	62,64		0,00	219,24
4	ტერისა და კედლების დამუშავება და ექსტერიული შეღებვა 2,9*6,3+2,9*6,3*2*6,5-2,65*1,8*2	კმმ	128,33	4	513,32	3	184,99		0,00	898,31



1	2	3	4	5	6	7	8	9	10	11
	დაზიანებული ფანჯარისა და კარების ბლოკების დემონტაჟი და გატანა	კმმ	173.8		0.00	5	859.00		0.00	859.00
2	ახალი მეტალპლასტმასის ფანჯარის ბლოკების მოწყობა (თეთრი ფერის სისქით 6სმ)	კმმ	128.52	78	10024.56	3	385.56		0.00	10410.12
3	ახალი მეტალპლასტმასის კარების ბლოკების მოწყობა (თეთრი ფერის სისქით 6სმ)	კმმ	45.28	88	3084.64	3	135.84		0.00	4120.48
4	ლამინირებული მდგ კარების ბლოკის მოწყობა — კომპლექტი (ჯამუშავი შეასრულდეს)	კმმ	0	180	0.00	12	0.00		0.00	0.00
5	დაზიანებული იატაკების დემონტაჟი და გატანა	კმმ	519	5	0.00	2	1038.00		0.00	1038.00
6	ცემენტის ხსნარის ჩოქობის მოწყობა	კმმ	519	5	2595.00	3	1557.00		0.00	4152.00
7	ლამინირებული იატაკის მოწყობა (მარალხარისხიანი)	კმმ	332.64	13	4324.32	2	665.28		0.00	4989.60
8	ლამინირებული ქლინტუსის მოწყობა h=5,0	კმმ	357.4	3	1072.20	2	714.80		0.00	1787.00
9	ჭერისა და აქედლების დაზიანებული ლესების აღდგენა — ჩამოყრა, ხელოვნური ლესვა ცემენტის ხსნარით მ-75 30%	კმმ	282.741	5	1413.71	3	848.22		0.00	2261.93

1	2	3	4	5	6	7	8	9	10	11
10	ფანჯარისა და კარების ფერდობის (ატკოსების) ღრუები ცემენტის ხსნარით	გ/მ	45328	2	906.56	2	906.56		0.00	1813.12
11	ჭერისა და კედლების დაზიანებები და ჩქელსიური შეღებვა	კმ <sup>2</sup>	942.47	4	3769.88	2	1884.94		0.00	5654.82
12	ჭერის ქუეპლასტის კარისხის მოწყობა	გ/მ	357.4	3	1072.20	2	714.80		0.00	1787.00
13	კორიდორში, სამხარეულო ოთახებში და კვების ბლოკში კლასტიკების შეკრული ჭერის მოწყობა	კმ <sup>2</sup>	43.9	12	526.80	2	87.80		0.00	614.60
14	კორიდორში, სამხარეულო ოთახებში და კვების ბლოკში ჩქელსიური მოწყობა	კმ <sup>2</sup>	97.5	15	1462.50	6	585.00		0.00	2047.50
15	კორიდორში, სამხარეულო ოთახებში და კვების ბლოკში კედლის მოპირკეთების მოწყობა	კმ <sup>2</sup>	52.16	15	782.40	6	312.96		0.00	1095.36
16	ჭურჭლის ხარვეხელი უპანგაფი ორ ხემციანი	ც	4	120	480.00	5	20.00		0.00	220.00
17	წყლის შეხრევი	ც	4	50	200.00	5	20.00		0.00	184.00
18	კლ მილი დ-20	ც/მ	80	13	104.00	1	80.00		0.00	120.00
19	კლ მილი დ-50	ც/მ	30	3	90.00	1	30.00		0.00	120.00
<b>WC-ის მკვიდრებში</b>										
1	კლასტიკების შეკრული ჭერის მოწყობა	კმ <sup>2</sup>	27.9	12	334.80	2	55.80		0.00	390.60
2	ჩქელსიური მოპირკეთების მოწყობა	კმ <sup>2</sup>	27.9	15	418.50	6	167.40		0.00	585.90
3	კაჟელის მოპირკეთების მოწყობა	კმ <sup>2</sup>	48.64	15	729.60	6	291.84		0.00	1021.44

1	2	3	4	5	6	7	8	9	10	11
4	კაფელს ზემოთ კედლების დამუშავება და შეღებვა კრუსოური საღებავით (3,1+4,5)*2+3,1*2+12*2*(3,0-1,6)*2ც	კვმ	66,64	4	266,56	2	133,28		0,00	399,84
5	უნიტაზი	ც	6	100	600,00	10	60,00		0,00	660,00
6	ხელსაბანი	ც	4	70	280,00	10	40,00		0,00	320,00
7	წყლის შეზღვევა	ც	4	50	200,00	10	40,00		0,00	240,00
8	ტრაპი რ-100 პლ	ც	2	7	14,00	3	6,00		0,00	20,00
9	პლ მილი რ-20	ც/მ	40	13	52,00	1	40,00		0,00	92,00
10	პლ მილი რ-50	ც/მ	30	3	90,00	1	30,00		0,00	120,00
11	პლ მილი რ-100	ც/მ	20	5	100,00	1	20,00		0,00	120,00
<b>შენიშვნა: მომზადებულია რეკონსტრუქციის პროექტი</b>										
1	სადენი IIIB 2X2,5 (კედელში ბონტაჟი)	ც/მ	1100	0,9	990,00	0,3	330,00		0,00	1320,00
2	ხაზთყვანი	ც	44	5	220,00	2	88,00		0,00	308,00
3	შტეტესელი	ც	50	7	350,00	2	100,00		0,00	450,00
4	გამანაწილებელი კოლოფი	ც	40	5	200,00	2	80,00		0,00	280,00
5	ჭერის საწინააღმდეგო ბონტაჟი	ც	60	12	720,00	2	120,00		0,00	840,00
		ც	20		0,00		0,00		0,00	0,00
<b>კუბიტის უზრუნველყოფის რეკონსტრუქციის პროექტი</b>										
1	1 სათოთულისა და ბაჭნების ობიექტის ჩეტლახის მოპირკეთების მოწყობა არსებული კერამიკული ფილით	კვმ	10,44	15	156,60	6	62,64		0,00	219,24
2	მოპირკეთების დემონტაჟი	კვმ	10,44		0,00	5	52,20		0,00	52,20
3	ახალი ჩეტლახის მოპირკეთების მოწყობა	კვმ	10,44	15	156,60	6	62,64		0,00	219,24
4	ჭერისა და კედლების დამუშავება და ელექტროსადენების შეღებვა	კვმ	128,33	5	641,65	3	384,99		0,00	1026,64
<b>ა და ბ კორექციების დასაქვემდებარებული კორიდაორის პროექტი</b>										

1	2	3	4	5	6	7	8	9	10	11
1	დაზინებული ხის ვანჯირისა და კარების მღორეების დემონტაჟი და ახალი მერალოვალსატეხის მღორეების მოწყობა	კმმ	118,86		0,00	3	356,58		0,00	356,58
2	ახალი მერალოვალსატეხის ვანჯირის მღორეების მოწყობა (თეთრი ფერის სისქით 6სმ) 2,65*1,8*4*2*2+2,05*1,8*2*2*2	კმმ	4,7	78	366,60	3	14,10		0,00	380,70
3	ახალი მერალოვალსატეხის კარების მღორეების მოწყობა (თეთრი ფერის სისქით 6სმ) 1,55*2,1*2*2	კმმ	13,02	88	114,576	3	39,06		0,00	1184,82
4	დაზინებული ღორილევის იატაკის დემონტაჟი და გაბანა 1,7*18*2	კმმ	61,2		0,00	3	183,60		0,00	183,60
5	იატაკის მოპირკეთება კერამიკული ფილით 1,7*18*2	კმმ	61,2	15	918,00	6	367,20		0,00	1285,20
6	კორიდორების პერისა და ახდლების დამუსავება და ემულსიური შეღებვა	კმმ	236,34	5	1181,70	3	709,02		0,00	1890,72
<b>შენიშვნა: ცენტრალური გათბობის სისტემა</b>										
1	ცენტრალური გათბობის ქვაბი 35კმმ	ც	8	1400	11200,00	20	160,00		0,00	11360,00
2	ქვაბის ავარიორები	ც	8	50	400,00	5	40,00		0,00	440,00
3	ქვნიანი რ-40	ც	16	15	240,00	5	80,00		0,00	320,00
4	რადიატორები 119,5კმმ	კმმ	119,8	90	10782,00	5	599,00		0,00	11381,00
5	საშრობი	ც	8	50	400,00	5	40,00		0,00	440,00
6	ვანტილი ჩაქვლია	ც	125	6	750,00	3	375,00		0,00	1125,00
7	მინტილი დაბრუნება	ც	125	6	750,00	3	375,00		0,00	1125,00
8	მილი ბორკიანი რ-40	კმმ	454	1,6	726,40	0,5	227,00		0,00	953,40
9	მილი ბორკიანი რ-32	კმმ	350	1,5	525,00	0,5	175,00		0,00	700,00
10	მილი ბორკიანი რ-25	კმმ	482	1,4	674,80	0,5	241,00		0,00	915,80
11	მილი ბორკიანი რ-20	კმმ	350	1,2	420,00	0,5	175,00		0,00	595,00
12	სამკაბი რ-40*20	ც	58	2	116,00	0,5	29,00		0,00	145,00
13	სამკაბი რ-32*20	ც	75	2	150,00	0,5	37,50		0,00	187,50
14	სამკაბი რ-25*20	ც	140	2	280,00	0,5	70,00		0,00	350,00
15	მუხრბა რ-40	ც	130	1	130,00	0,5	65,00		0,00	195,00
16	მუხრბა რ-32	ც	100	0,9	90,00	0,5	50,00		0,00	140,00
17	ჩუხრბა რ-25	ც	120	0,8	96,00	0,5	60,00		0,00	156,00

1	2	3	4	5	6	7	8	9	10	11
1										
18	მუცლა №20	3	100	0.7	70.00	0.5	50.00		0.00	120.00
19	ჩუხლი №40	3	110	0.9	99.00	0.5	55.00		0.00	154.00
20	ჩუხლი №32	3	120	0.8	96.00	0.5	60.00		0.00	156.00
21	ჩუხლი №25	3	80	0.7	56.00	0.5	40.00		0.00	96.00
22	ჩუხლი №20	3	130	1	130.00	0.5	65.00		0.00	195.00
23	ჩუხლი №10	3	200	1	200.00	0.5	100.00		0.00	300.00
24	ბაღამიქანი №10-32	3	40	1	40.00	0.5	20.00		0.00	60.00
25	ბაღამიქანი №22-25	3	40	1	40.00	0.5	20.00		0.00	60.00
26	ბაღამიქანი №25-20	3	40	1	40.00	0.5	20.00		0.00	60.00
27	ჩუხლი გ/ხ	3	250	1	250.00	0.5	125.00		0.00	375.00
29	შებენი	3	1	50	50.00	10	10.00		0.00	60.00
30	ბაილურის ადამტორები	3	1	30	30.00	10	10.00		0.00	40.00
31	ბაილური 200ლ	3	1	407	407.00	13.46	13.46		0.00	420.46
32	ვერთლუები	3	10	15	150.00	3	30.00		0.00	180.00
33	შესაყუთი მასალა 100R	3	100	6	600.00	15	150.00		0.00	750.00
					164113.72		47953.38		1530.10	213597.19

შ.კ.ს. "ინდექსტრია-2"-ის დირექტორი

ბოლნისის მუნიციპალიტეტის გამგეობის  
ინფრასტრუქტურის განვითარების,  
სივრცითი მოწყობის არქიტექტურისა და  
მშენებლობის სამსახურის  
ინფრასტრუქტურის განვითარების,  
ანალიზისა და მონიტორინგის  
განყოფილების უფროსი

მოადარი ს.ე.კვიციანი



*[Handwritten signature]*

ემზარი რეხვიაშვილი

მისილ ფოცხვერაძეილი

დავით ქურტანიძე

ბოლნისის მუნიციპალიტეტის სოფელ ბაღოჭში საბავშვო ბაღის რეაბილიტაციის სამუშაოები

№	სამუშაოს დასახელება	განზ. ერთ.	რაოდენ.	მასალა		ხელფასი		მანქანა-მგზავნი		სულ
				ერთ. ვაში	სულ	ერთ. ვაში	სულ	ერთ. ვაში	სულ	
1	2	3	4	5	6	7	8	9	10	11
<b>შენიშვნა: შიდა კეთილმოწყობა საბავშვო ბაღში</b>										
<b>1. საბავშვო</b>										
1	დაზიანებული ფანჯრისა და კარების ბლოკების დემონტაჟი და გაბანა	კმმ	55.715	0.00		3	167.15		0.00	167.15
2	ახალი მეტალოპლასტმასის ფანჯრის ბლოკების მოწყობა (თეთრი ფერის)	კმმ	16.465	78	1284.27	3	49.40		0.00	1333.67
3	ახალი მეტალოპლასტმასის კარების ბლოკების მოწყობა (თეთრი ფერის)	კმმ	29.77	88	2619.76	3	89.31		0.00	2709.07
4	I საბავშვო WC-ში და სამზარეულო ბლოკში დაზიანებული დაშლილი ტიხრების დემონტაჟი და გაბანა	კმმ	4.79		0.00	30	143.70		0.00	143.70
5	I საბავშვო WC-ში და კორიდორში წერილი სამშენებლო ბლოკით ტიხრების მოწყობა	კმმ	4.836	80.	386.88	20	96.72		0.00	483.60
6	ბლოკის წყობის კედლების ღებვა ცემენტის ხსნარით 2-75	კმმ	88.04	5	440.20	5	440.20		0.00	880.40
7	დაზიანებული იატაკების დემონტაჟი და გაბანა	კმმ	119.47		0.00	3	358.41		0.00	358.41
8	კეჩქების ხსნარის შოჭივის მოწყობა	კმმ	119.47	5	597.35	5	597.35		0.00	1194.70
9	ღამინირებული იატაკის მოწყობა	კმმ	13.2	13	171.60	2	26.40		0.00	198.00
10	ღამინირებული პლასტუხის მოწყობა h=50	კმმ	114	3	342.00	2	228.00		0.00	570.00
11	პერისა და კედლების დაზიანებული ლესვის აღდგენა — ჩამოყრა, ხელეჩხადი ლესვი (კეჩქების ხსნარით 2-75 30%)	კმმ	196.4	5	982.00	3	589.20		0.00	1571.20



1	2	3	4	5	6	7	8	9	10	11
1										
2										
12	ფანჯარისა და კარების ფურცლების კაბინებისა და კარების ფურცლების ხსნარით	კმ	193.8	3	581.40	2	387.60		0.00	969.00
13	ბუნებისა და კედლების დამუშავება და ქვედასართული შედგენა	კმ	259.97	4	1039.88	3	779.91		0.00	1819.79
14	ბუნებისა და კედლების დამუშავება და ქვედასართული შედგენა	კმ	114	3	342.00	2	228.00		0.00	570.00
15	სამხარეულო ოთახში და სამხარეულო ბლოკში კაბინების შექმნის შედეგად მოწყობა	კმ	49.13	12	589.56	2	98.26		0.00	687.82
16	სამხარეულო ოთახში და სამხარეულო ბლოკში მეტალბანის მოხერხების მოწყობა	კმ	49.13	15	736.95	6	294.78		0.00	1031.73
17	სამხარეულო ოთახში და სამხარეულო ბლოკში კაბინების მოხერხების მოწყობა	კმ	96.32	15	1444.80	6	577.92		0.00	2022.72
18	სამხარეულო ოთახში და სამხარეულო ბლოკში კაბინის ზემოთ კედლების დამუშავება და შედგენა ვენტილაციური სადგურებით		95.2	4	380.80	2	190.40		0.00	571.20
19	პუნჯლის სარეცხელი უკანავე ორ სვეტიანზე	კმ	3	100	300.00	10	30.00		0.00	330.00
20	წლის შეღწევა	კმ	3	50.00	150.00	10.00	30.00		0.00	180.00
21	ქვიშის მილი რ-20	კმ	50	1.30	65.00	1.00	50.00		0.00	115.00
22	ქვიშის მილი რ-50	კმ	35	3.00	105.00	1.00	35.00		0.00	140.00
23	ტრაპი ქვიშის	კმ	2	7.00	14.00	3.00	6.00		0.00	20.00
	კორიდორში, კიბის და უკანავე მეტალბანის ობიექტის მოწყობა	კმ	32.62	15.00	489.30	6.00	195.72		0.00	685.02
<b>WC-ის კომპლექსური მოწყობა</b>										
1	კლასიკური შექმნის ბუნების მოწყობა	კმ	18.52	12.00	222.24	2.00	37.04		0.00	259.28
2	მეტალბანის მოხერხების მოწყობა		18.52	15.00	277.80	6.00	111.12		0.00	388.92
3	კაბინების მოხერხების მოწყობა		62.08	15.00	931.20	6.00	372.48		0.00	1303.68
4	კაბინის ზემოთ კედლების დამუშავება და შედგენა ვენტილაციური სადგურებით	კმ	61.96	4.00	247.84	3.00	185.88		0.00	433.72
5	უნიტები	კმ	4	100.00	400.00	10.00	40.00		0.00	440.00
6	ხელსაბანი	კმ	4	70.00	280.00	10.00	40.00		0.00	320.00
7	წლის შეღწევა	კმ	4	50.00	200.00	10.00	40.00		0.00	240.00

1	2	3	4	5	6	7	8	9	10	11
1	ტრიაილ-100 პლ	კმ	2	7.00	14.00	3.00	6.00		0.00	20.00
8	პლ მილილ-100	კმ	60	1.30	78.00	1.00	60.00		0.00	138.00
9	პლ მილილ-50	კმ	40	3.00	120.00	1.00	40.00		0.00	160.00
10	პლ მილილ-100	კმ	40	5.00	200.00	1.00	40.00		0.00	240.00
11	<b>II სართული</b>									
1	დაზიანებული ფანჯრისა და კარების ბლოკების დემონტაჟი და გატანა	კმ	131.915		0.00	3.00	395.75		0.00	395.75
2	ახალი მემბრანული ფანჯრის ბლოკების მოწყობა (თეთრი ფერის )	კმ	73.825	78.00	5758.35	3.00	221.48		0.00	5979.83
3	ახალი მემბრანული კარების ბლოკების მოწყობა (თეთრი ფერის )	კმ	58.09	88.00	5111.92	3.00	174.27		0.00	5286.19
4	II სართულის WC-ში და სამზარეულოში დაზიანებული დაზიანებული ტიხრების დემონტაჟი და გატანა	კმ	85.56		0.00	15.00	128.34		0.00	128.34
5	წყობილი სამშენებლო ბლოკთა ტიხრების მოწყობა	კმ	7.004	80.00	560.32	20.00	140.08		0.00	700.40
6	ბლოკის წყობის კედლების დასველება ცემენტის ხსნარით 2-7.5	კმ	140.08	5.00	700.40	3.00	420.24		0.00	1120.64
7	დაზიანებული იატაკების დემონტაჟი და გატანა	კმ	32.53		0.00	2.00	650.60		0.00	650.60
8	ცემენტის ხსნარის მოჭიმვის მოწყობა	კმ	32.53	5.00	1626.50	3.00	975.90		0.00	2602.40
9	ლაინირებული იატაკის მოწყობა	კმ	274.48	13.00	3568.24	2.00	548.96		0.00	4117.20
10	ლაინირებული კედლების მოწყობა h=5.0	კმ	232.2	3.00	696.60	1.00	232.20		0.00	928.80
11	ჭერისა და კედლების დაზიანებული ლესების აღდგენა — ჩამოყრა, ხელახალი ლესა (ცემენტის ხსნარით 2-7.5 30%)	კმ	302.913	5.00	1514.57	3.00	908.74		0.00	2423.30
12	ფანჯრისა და კარების ფერდობის ("ატკოსების") დასველება ცემენტის ხსნარით	კმ	41.5	3.00	124.500	2.00	830.00		0.00	2075.00
13	ჭერისა და კედლების დამუშავება და გრუნტის რევერსი	კმ	738.95	3.00	2216.85	3.00	2216.85		0.00	4433.70

1	2	3	4	5	6	7	8	9	10	11
14	პერიოდი კაუქალასტის კარნისის მოწყობა	მ/მ	232.2	3.00	696.60	2.00	464.40		0.00	1161.00
15	სამხარეულო ოთახებში კლასიკატის შეკეთება პერიოდი მოწყობა	კმმ	22.62	12.00	271.44	2.00	452.4		0.00	316.68
16	სამხარეულო ოთახებში მეტლახის მონტაჟის მოწყობა	კმმ	22.62	15.00	339.30	6.00	135.72		0.00	475.02
17	სამხარეულო ოთახებში კაუქალის მონტაჟის მოწყობა	კმმ	52.8	15.00	792.00	6.00	316.80		0.00	1108.80
18	სამხარეულო ოთახებში კაუქალის ზემოთ კედლების დამუშავება და შეღებვა ექსტრუსიური საღებავით	კმმ	51.18	4.00	212.72	3.00	159.54		0.00	372.26
19	პურჯლის სარეცხელო უვანგაეო ორ სექციის	ც	2	100.00	200.00	10.00	20.00		0.00	220.00
20	წყლის შეგროვება	ც	2	50.00	100.00	10.00	20.00		0.00	120.00
21	კლ მილი რ-20	მ/მ	40	1.20	48.00	1.00	40.00		0.00	88.00
22	კლ მილი რ-50	მ/მ	30	3.00	90.00	1.00	30.00		0.00	120.00
23	ტრიაი კლ	ც	2	7.00	14.00	3.00	6.00		0.00	20.00
<b>WC-მ.ს.პერიოდში</b>										
1	პლასტიკატის შეკეთება პერიოდი მოწყობა	კმმ	28.2	12.00	338.40	2.00	56.40		0.00	394.80
2	ჩეტლახის მონტაჟის მოწყობა	კმმ	28.2	15.00	423.00	6.00	169.20		0.00	592.20
3	კაუქალის მონტაჟის მოწყობა	კმმ	69.2	15.00	1038.00	6.00	415.20		0.00	1453.20
4	კაუქალის ზემოთ კედლების დამუშავება და შეღებვა ექსტრუსიური საღებავით	კმმ	69.36	3.00	208.08	3.00	208.08		0.00	416.16
5	ქიტიანი	ც	4	100.00	400.00	10.00	40.00		0.00	440.00
6	ხელსაბანი	ც	4	60.00	240.00	10.00	40.00		0.00	280.00
7	წყლის შეგროვება	ც	4	50.00	200.00	10.00	40.00		0.00	240.00
8	ტრიაი რ-100 კლ	ც	4	7.00	28.00	3.00	12.00		0.00	40.00
9	კლ მილი რ-20	მ/მ	60	1.30	78.00	1.00	60.00		0.00	138.00
10	კლ მილი რ-50	მ/მ	40	3.00	120.00	1.00	40.00		0.00	160.00
11	კლ მილი რ-100	მ/მ	40	5.00	200.00	1.00	40.00		0.00	240.00

1	2	3	4	5	6	7	8	9	10	11
გარე კაპიტალის უზრუნველყოფის განხორციელების კომპლექსური გეგმა										
1	გარე კაპიტალის უზრუნველყოფისა და სახანძრო კომპლექსის მოვლისთვის რეაბილიტაციის — შეღებვის სამუშაოები	ყრტ	50	500	250,00	3,00	150,00		0,00	400,00
2	ლითონის დეტალების დამუშავება და შეღებვა ანტიკოროზიული ზეთის საღებავით	კმბ	87	4,00	348,00	2,00	174,00		0,00	522,00
მთლიან მოცულობა										
საღებავების ღირებულება										
1	გამანაწილებელი კარადა 30X2018	ც	5	25,00	125,00	5,00	25,00		0,00	150,00
2	საშტეტებელი რიზები ორბანი დამიჯები	ც	35	5,00	175,00	3,00	105,00		0,00	280,00
3	გამანაწილებელი კოლოფი	ც	23	5,00	115,00	3,00	69,00		0,00	184,00
4	ერთკლავიანი ჩამოთქელი ორკლავიანი ჩამოთქელი	ც	35	5,00	175,00	3,00	105,00		0,00	280,00
5	ორკლავიანი ჩამოთქელი	ც	5	5,00	25,00	3,00	15,00		0,00	40,00
6	სანაოი ბრის 25x	ც	78	12,00	936,00	2,00	156,00		0,00	1092,00
7	სანაოი ბრის 20x	ც	4	12,00	48,00	2,00	8,00		0,00	56,00
8	კაბელი 3X2,5 მმ კმ (სახილენის მრავალფუნქციანი)	გ/მ	500	2,00	1000,00	1,00	500,00		0,00	1500,00
9	კაბელი 3X30 +25 მმ კმ (სახილენის მრავალფუნქციანი)	გ/მ	70	2,00	140,00	1,00	70,00		0,00	210,00
10	კაბელი 2X10 + 5 მმ კმ (სახილენის მრავალფუნქციანი)	გ/მ	70	1,80	126,00	1,00	70,00		0,00	196,00
11	კაბელი 2X1,5 მმ კმ (სახილენის მრავალფუნქციანი)	გ/მ	140	1,50	210,00	1,00	140,00		0,00	350,00
12	ბალონი სამუხაზანი აქრობატი 150ა	ც	1	30,00	30,00	1,00	1,00		0,00	31,00
13	ორ ჰოლსა აქრობატი 50ა	ც	4	30,00	120,00	1,00	4,00		0,00	124,00
14	ერთ ჰოლსა აქრობატი 16ა	ც	30	12,00	360,00	1,00	30,00		0,00	390,00
15	დამიწვა რეისის მკეფილი 10მმ კმ	გ/მ	20	5,00	100,00	1,00	20,00		0,00	120,00
შენიშვნა: ცხელი ბუნებრივი გათბობის სისტემა										
1	საპროექტო გეგმების შედგენის სამუშაოები	ც	2	1400,00	2800,00	50,00	100,00		0,00	2900,00
2	ქუჩის აღმართები	ც	4	15,00	60,00	5,00	20,00		0,00	80,00
3	სამშენობლო	ც	4	15,00	60,00	5,00	20,00		0,00	80,00
4	რეაბილიტაციის სამუშაოები 289 გ/მ	გ/მ	28,9	90,00	2601,00	5,00	144,50		0,00	2745,50
5	სამშენობლო	ც	8	50,00	400,00	5,00	40,00		0,00	440,00
6	სამშენობლო მუშაობები	ც	32	12,00	384,00	2,00	64,00		0,00	448,00

1	2	3	4	5	6	7	8	9	10	11
7	ინტონიო რამბოენგა	ც	32	1200	384.00	2.00	64.00		0.00	448.00
8	მილი ბარქოვანი რ-40	გ/მ	150	1.80	270.00	0.50	75.00		0.00	345.00
9	მილი ბარქოვანი რ-32	გ/მ	70	1.50	105.00	0.50	35.00		0.00	140.00
10	მილი ბარქოვანი რ-25	გ/მ	40	1.30	52.00	0.30	20.00		0.00	72.00
11	მილი ბარქოვანი რ-20	გ/მ	80	1.20	96.00	0.50	40.00		0.00	136.00
12	საქაბი რ-40X20	ც	40	3.00	120.00	0.30	12.00		0.00	132.00
13	საქაბი რ-32X20	ც	20	3.00	60.00	0.30	6.00		0.00	66.00
14	საქაბი რ-25X20	ც	12	3.00	36.00	0.30	3.60		0.00	39.60
15	მურბა რ-40	ც	36	1.00	36.00	0.30	10.80		0.00	46.80
16	მურბა რ-32	ც	16	0.90	14.40	0.30	4.80		0.00	19.20
17	მურბა რ-25	ც	10	0.80	8.00	0.30	3.00		0.00	11.00
18	მურბა რ-20	ც	20	0.70	14.00	0.30	6.00		0.00	20.00
19	მუხლი რ-40	ც	20	1.00	20.00	0.30	6.00		0.00	26.00
20	მუხლი რ-32	ც	20	0.90	18.00	0.30	6.00		0.00	24.00
21	მუხლი რ-25	ც	22	0.80	17.60	0.30	6.60		0.00	24.20
22	მუხლი რ-20	ც	100	0.70	70.00	0.30	30.00		0.00	100.00
23	შტაპი	ც	60	2.00	120.00	0.30	18.00		0.00	138.00
24	გადამრევი რ-40-32	ც	10	1.50	15.00	0.30	3.00		0.00	18.00
25	გადამრევი რ-32-25	ც	10	1.50	15.00	0.30	3.00		0.00	18.00
26	გადამრევი რ-25-20	ც	10	1.50	15.00	0.30	3.00		0.00	18.00
27	ჩახლი გ/ხ	ც	68	1.50	102.00	0.30	20.40		0.00	122.40
29	შებენი	ც	1	70.00	70.00	10.00	10.00		0.00	80.00
30	ბოლდერის ავიატორები	ც	1	5.00	5.00	5.00	5.00		0.00	10.00
31	ბოლდერი 2000ლ	ც	1	407.00	407.00	10.00	10.00		0.00	417.00
32	ბოლდერი სველი წარბოვლებისთვის რ-32	ც/მ	150	1.50	225.00	1.00	150.00		0.00	375.00
33	შპრინგი	ც	1	70.00	70.00	10.00	10.00		0.00	80.00
34	შპრინგები	ც	10	10.00	100.00	2.00	20.00		0.00	120.00
35	შესაყვით ჩახლა	გ/მ	100	6.30	630.00	1.00	100.00		0.00	730.00

შეზღვევით-სპონდორებისთვის

1	2	3	4	5	6	7	8	9	10	11
4	ვერანდების დაზიანებული იატაკების დემონტაჟი და გატანა	კმშ	128.16		0.00	2.00	256.32		0.00	256.32
5	ცემენტის ხსნარის მოჭიმვის მოწყობა	კმშ	128.16	5.00	640.80	3.00	384.48		0.00	1025.28
6	ვერანდებზე ახალი მებლახის იატაკის მოწყობა	კმშ	128.16	15.00	1922.40	6.00	768.96		0.00	2691.36
7	ვერანდებზე ქლასტიკების შეკრული ჭერის მოწყობა	კმშ	72.16	12.00	865.92	2.00	144.32		0.00	1010.24
8	საშტეტესულო როზეტი ორთხი დამოწყობით	ც	7	7.00	49.00	1.00	7.00		0.09	56.00
9	გამანაწილებელი კოლოფი	ც	7	5.00	35.00	1.00	7.00		0.00	42.00
10	ერთკლავიანი ჩამორეკელი	ც	7	5.00	35.00	1.00	7.00		0.00	42.00
11	ხანათი ბრა 25x	ც	15	13.00	195.00	2.00	30.00		0.00	225.00
<b>შენიშვნა: სახურავების რეკონსტრუქცია</b>										
1	არსებული დაზიანებული აზბოშვიფერის სახურავისა და დაზიანებული ხის კონსტრუქციების დემონტაჟი, დაშლა, ჩამოტანა და გატანა ავტოუსიფითმცვლელით 5კმ (სიჩინო ხონსტალური ფართი 492.36კმ²)	კმშ	493		0.00	2.00	986.00		0.00	986.00
2	ხის მხიდი კონსტრუქციების ჩამატება, დაზიანებული კონსტრუქციების აღდგენა 10%	კმშ	10	5.00	50.00	3.00	30.00		0.00	80.00
3	ხის მოღარიტევის მოწყობა	კმშ	583	7.00	4081.00	3.00	1749.00		0.00	5830.00
4	სახურავის მოწყობა მეტალკონსტრუქციის ფურცლების ფურცლით 0.5მმ (აოთხკლავიანი ხის სახურავის რეკონსტრუქცია) ვადახურვის რეპრობირება(ვადა)	კმშ	383	10.00	5830.00	3.00	1749.00		0.00	7579.00
5	კეხის მოწყობა	რ/მ	67	5.00	335.00	3.00	201.00		0.00	536.00



1	2	3	4	5	6	7	8	9	10	11
6	წყობილებები დაიბინა - "თოვლებს" შიქონია (დაკომპლექსებული) ჰელსინკისი და 150	მ/მ	106	4.00	424.00	2.00	212.00		0.00	636.00
7	საწყობაო დარბაზები კვლ რ-150 მრეწველობა	ც	4	2.00	8.00	4.00	16.00		0.00	24.00
8	მხედრობების შიქონია სამხედრო-სამხედრო-სამხედრო თუნუქების ფურცლებით 0.588	მ/მ	27	4.00	108.00	2.00	54.00		0.00	162.00
					73332.24		26177.70		0.00	99509.93

შპს "ინვესტიკა-2"-ის დირექტორი



*[Handwritten signature]*

დავით ქურტიანიძე  
მიხედვით ფორს-მაჯორი

ბოლნისის მუნიციპალიტეტის ვაჩუგოების ინფრასტრუქტურის განვითარების, სოფლის მეურნეობის პრიორიტეტული პროექტის განხორციელების და მხედრობების სამსახურის ინფრასტრუქტურის განვითარების, ანალიზისა და მონიტორინგის განყოფილების უფროსი

მოთხრობის სასაქონლო

*[Handwritten signature]*

ემბალი რეხვია შვილი

№	სამუშაოს დასახელება	განხ. ერთ.	რაოდენ.	მაკალა		ხელშეკრ.		მანქანა-მექანიზმები		სულ
				ერთ. ფასი	სულ	ერთ. ფასი	სულ	ერთ. ფასი	სულ	
1	2	3	4	5	6	7	8	9	10	11
<b>ვაკუილიმსწინებელი პირები</b>										
1	გაბრიელის ქუჩის მკვიდრების თიანეთის მოსახლეობის მუქარათმშობი და მემკვიდრეობის მემკვიდრის ქართი	ც	2	525	1050	50	100			1150.00
2	ვერანდების კედლების დამუშავება და ელექტროსადგომის შედგენა	კმ	84	4.00	336.00	3.00	252.00			588.00
3	ვერანდაზე ახალი მკვლავის იატაკის მოწყობა	კმ	18	15.00	270.00	6.00	108.00			378.00
4	ვერანდაზე კლასიკური შერეული ტიპის მოწყობა	კმ	18	12.00	216.00	2.00	36.00			252.00
5	ვერანდებზე განჯრისა და კარების ფერდობების ("ატკონების") დეკორაცია	კმ	45	3	135.00	2	90.00			225.00
6	კაბის საფუძვლებისა და კაბის მოდერნიზაციის მოხერხებები ბაზალტის ფილაებით	კმ	15	17	255	8	120			375.00
				1521.00	442.00					2968.00

შ.პ.ს. "ინდუსტრიალ-2"-ის დირექტორი

დავით ქუცბანიძე

ბოლნისის მუნიციპალიტეტის გამგეობის ინფრასტრუქტურის განვითარების, სივრცითი მოწყობის არქიტექტურისა და მშენებლობის სამსახურის ინფრასტრუქტურის განვითარების, ანალიზისა და მონიტორინგის, ვანდერფორმების უფროსი

მხიფელ ფოცხვერაშვილი

ბოლნისის მუნიციპალიტეტის

ექსპერტიზის განყოფილება

**ბოლნისის მუნიციპალიტეტის დამაკაზრობი საბაემწერ ბაღის რეაბილიტაციის სამუშაოები ბუღალტრის წინგეგმილი ხარჯები**

№	სამუშაოს დასახელება	განხ. ერთ.	რაოდენ.	მასალა		ხელფასი		განქანა-შემოსანი ში		სულ
				ერთ. ფასი	სულ	ერთ. ფასი	სულ	ერთ. ფასი	სულ	
1	2	3	4	5	6	7	8	9	10	11
<b>ბუღალტრის წინგეგმილი ხარჯები</b>										
1	გაბიჯების ქვაბებისა და კარადების დამზადება	3	7	335	2345	25	175		0,00	2520,00
					2345,00		175,00		0,00	2520,00

შპს "ინდუსტრია-2"-ის დირექტორი



ბოლნისის მუნიციპალიტეტის გამგეობის ინფრასტრუქტურის განვითარების, სოფიციური მოწყობის არქიტექტურისა და ქვეყნებლობის სამსახურის ინფრასტრუქტურის განვითარების, აბალოზისა და მონიჭორინის განყოფილების უფროსი

მთავარი სამკვეთლისტი

დავით ქუტაჩიძე

მისიელ ფოსტევაშვილი

ქმხარი რეხვიანელი



ლევან სამხარაულის სახელობის  
სასამართლო ექსპერტიზის ეროვნული ბიურო  
LEVAN SAMKHARAU LI NATIONAL FORENSICS BUREAU

საჯარო სამართლის იურიდიული პირი  
LEGAL ENTITY OF PUBLIC LAW

5005634814

№ 27/11/2014



5005634814

ბოლნისის მუნიციპალიტეტის გამგებელს ბატონ გოგი  
მეშველიანს

201 წ.

ბატონო გოგი, ლევან სამხარაულის სახელობის სასამართლო ექსპერტიზის ეროვნული ბიურო, თქვენი 2014 წლის 19 ნოემბრის მომართვის (ბიუროს რეგისტრაციის N1007813214) საფუძველზე, გიგზავნით საინჟინრო ექსპერტიზის N006523714 დასკვნას.

დანართი:

ექსპერტის დასკვნა 09 ფურცლად;

*Handwritten notes and signatures:*  
ს. ს. ხაბაძე  
გეგმვისა და  
ქმედების  
01.12.14

პატივისცემით,

გიორგი მურვანიძე  
ბიუროს უფროსის მოადგილე

*Handwritten notes:*  
გ. ვიძიას  
ხედავს  
01.12.14

N01 - 755  
1.12.14

ბოლნისის მუნიციპალიტეტი  
№ 05/8918  
"01" 118 2014

WWW.EXPERTIZA.GOV.GE WWW.FORENSICS.GE



006523714

ექსპერტის დასკვნა № 006523714

**გაფრთხილება**

კირიაკ ზაფრიევის სამშენებლო მექანიკის, სეისმომედევობის და საინჟინრო ექსპერტიზის ცენტრი (დეპარტამენტი) უფროსის მიერ განმმარტა ექსპერტის უფლება-მოვალეობები, რაც გათვალისწინებულია საქართველოს სამოქალაქო საპროცესო კოდექსის 168-ე და საქართველოს სისხლის სამართლის საპროცესო კოდექსის 51-ე და 52-ე მუხლებით. ამასთან, ცრუ ჩვენების, ყალბი დასკვნის, საექსპერტო კვლევის ობიექტის დაუცველობისათვის სისხლისსამართლებრივი პასუხისმგებლობის შესახებ გაფრთხილებული ვარ საქართველოს სისხლის სამართლის კოდექსის 370-ე მუხლის შესაბამისად.

**ექსპერტიზის ჩატარების საფუძველი**

ექსპერტიზის სახეობა: საინჟინრო ექსპერტიზა

დამნიშნავი :

სტრუქტურა: ბოლნისის მუნიციპალიტეტის გამგეობა

ქვესტრუქტურა:

თანამდებობა: გამგებელი

მისამართი: ქ. ბოლნისი, სულხან-საბა ორბელიანის ქ. #106

სახელი და გვარი: გოგი მეშველიანი

დოკუმენტის შემდგენი პირი: ლია ერაძე

საფუძველი: მომართვა

შემსრულებელი ექსპერტები :

ბესარიონ ბარბაქაძე / კირიაკ ზაფრიევის სამშენებლო მექანიკის, სეისმომედევობის და საინჟინრო ექსპერტიზის ცენტრი (დეპარტამენტი)ს საინჟინრო ექსპერტიზის სამმართველოს ექსპერტი, სპეციალობით მუშაობის 8 წლის სტაჟით.

**ექსპერტიზის წინაშე დასმული კითხვები**

გიგზავნით ბოლნისის მუნიციპალიტეტის ტერიტორიაზე შესრულებული სამშენებლო-სარეაბილიტაციო სამუშაოების (ფორმა N2: ურთიერთშეთანხმების ოქმი, ფარული სამუშაოების აქტი, ხელშეკრულება და წინადადების განფასება) დოკუმენტაციას.

- ა) სოფელ ბალიჭში საბავშვო ბაგა-ბაღში შენობის ფასადის რეაბილიტაციის სამუშაოები, შემსრულებელი შპს „რიგელი“.
- ბ) დაბა კაზრეთში საბავშვო ბაგა-ბაღში შენობის ფასადის რეაბილიტაციის სამუშაოები, შემსრულებელი ი/მ „დავით კუხალაშვილი“.

გთხოვთ, შეგვისრულოთ დაჩქარებული წესით ზემოაღნიშნული შესრულებული სამშენებლო-სარემონტო სამუშაოების ექსპერტიზა.

შემოსვლის თარიღი: 19.11.2014წ

გასვლის თარიღი: 27.11.2014წ

**დასკვნა**

შპს „რიგელი“-ს მიერ, ბოლნისის მუნიციპალიტეტის სოფელ ბალიჭში მდებარე საბავშვო ბაგა-ბაღის ფასადზე წარმოებული სამშენებლო-სარემონტო სამუშაოების მოცულობები შეესაბამება წარმოდგენილ ფორმა N2-ში მოცემულ სამუშაოთა მოცულობებს, შესაბამისად: შპს „რიგელი“-ს მიერ, აღნიშნულ ობიექტებზე წარმოებული სამშენებლო-სარემონტო სამუშაოთა ჯამური ღირებულება, წარმოებული სამუშაოების ფაქტიური მოცულობებისა და სატენდერო ხარჯთაღრიცხვით მოცემული სამუშაოთა ერთეული ღირებულებების გათვალისწინებით, შეესაბამება წარმოდგენილ ფორმა N2-ში მოცემულ სამუშაოთა



006523714

ექსპერტის დასკვნა № 006523714

ჯამურ ღირებულებას 12023,92 ლარს, დღგ-ს ჩათვლით. (იხ: დანართი - ფორმა N2).

ი/მ „დავით კუხალაშვილი“-ს მიერ, დაბა კაზრეთში მდებარე საბავშვო ბაგა-ბაღის ფასადზე წარმოებული სამშენებლო-სარემონტო სამუშაოების მოცულობები შეესაბამება წარმოდგენილ ფორმა N2-ში მოცემულ სამუშაოთა მოცულობებს, შესაბამისად: ი/მ „დავით კუხალაშვილი“-ს მიერ, აღნიშნულ ობიექტებზე წარმოებული სამშენებლო-სარემონტო სამუშაოთა ჯამური ღირებულება, წარმოებული სამუშაოების ფაქტიური მოცულობებისა და სატენდერო ხარჯთაღრიცხვით მოცემული სამუშაოთა ერთეული ღირებულებების გათვალისწინებით, შეესაბამება წარმოდგენილ ფორმა N2-ში მოცემულ სამუშაოთა ჯამურ ღირებულებას 20855,00 ლარს, დღგ-ს ჩათვლით. (იხ: დანართი - ფორმა N2).

ბესარიონ ბარბაქაძე

გამოკვლევა

მომართვის თანახმად დასადგენია, შპს „რიგელი“-ს მიერ ბოლნისის მუნიციპალიტეტის სოფელ ბალიკში მდებარე საბავშვო ბაგა-ბაღში წარმოებული სამშენებლო-სარემონტო სამუშაოების მოცულობები და ღირებულებები, რამდენად შეესაბამება წარმოდგენილ ფორმა N2-ში მოცემულ სამუშაოთა მოცულობებს და ღირებულებებს, ასევე ი/მ „დავით კუხალაშვილი“-ს მიერ, დაბა კაზრეთში მდებარე ბაგა-ბაღში წარმოებული სამშენებლო-სარემონტო სამუშაოების მოცულობები და ღირებულებები, რამდენად შეესაბამება წარმოდგენილ ფორმა N2-ში მოცემულ სამუშაოთა მოცულობებს და ღირებულებებს. აღნიშნულზე წარმოდგენილ იქნა ფორმა N2-ები, სოფელ ბალიკის ობიექტზე საერთო თანხით 12023,92 ლარზე, დღგ-ს ჩათვლით, ხოლო დაბა კაზრეთის ობიექტზე საერთო თანხით 20855,00 ლარზე, დღგ-ს ჩათვლით. წარმოდგენილ იქნა, ასევე სატენდერო ხარჯთაღრიცხვები, ხელშეკრულებები და დამკვეთთან შეთანხმებული ფარული სამუშაოების აქტები.

გამოსაკვლევი ობიექტები ჩემს მიერ იქნა ადგილზე შესწავლილი, ხილულ სამუშაოებზე ჩავატარე აზომვები, ხოლო ის სამუშაოები, რომელიც განეკუთვნება ფარულ სამუშაოთა კატეგორიას და რომელთა ზუსტი მოცულობების დადგენა ექსპერტიზის ჩატარების პერიოდისათვის ტექნიკურად შეუძლებელი იყო, გათვალისწინებულ იქნა წარმოდგენილი დოკუმენტაციის შესწავლითა და შეთანხმებული ფარული სამუშაოების აქტების მიხედვით, ასევე წარმოდგენილი დოკუმენტაციის შესწავლითა და ურთიერთმედარებით დადგინდა, რომ ფორმა N2-ებში მოცემული სამუშაოთა ერთეული ღირებულებები შეესაბამება სატენდერო ხარჯთაღრიცხვით გათვალისწინებულ სამუშაოთა ერთეულ ღირებულებებს, შესაბამისად დადგინდა შემდეგი:

ა) შპს „რიგელი“-ს მიერ, ბოლნისის მუნიციპალიტეტის სოფელ ბალიკში მდებარე საბავშვო ბაგა-ბაღის ფასადზე წარმოებული სამშენებლო-სარემონტო სამუშაოების მოცულობები შეესაბამება წარმოდგენილ ფორმა N2-ში მოცემულ სამუშაოთა მოცულობებს, შესაბამისად: შპს „რიგელი“-ს მიერ, აღნიშნულ ობიექტებზე წარმოებული სამშენებლო-სარემონტო სამუშაოთა ჯამური ღირებულება, წარმოებული სამუშაოების ფაქტიური მოცულობებისა და სატენდერო ხარჯთაღრიცხვით მოცემული სამუშაოთა ერთეული ღირებულებების გათვალისწინებით, შეესაბამება წარმოდგენილ ფორმა N2-ში მოცემულ სამუშაოთა ჯამურ ღირებულებას 12023,92 ლარს, დღგ-ს ჩათვლით. (იხ: დანართი - ფორმა N2).

ბ) ი/მ „დავით კუხალაშვილი“-ს მიერ, დაბა კაზრეთში მდებარე საბავშვო ბაგა-ბაღის ფასადზე წარმოებული სამშენებლო-სარემონტო სამუშაოების მოცულობები შეესაბამება წარმოდგენილ ფორმა N2-ში მოცემულ სამუშაოთა მოცულობებს, შესაბამისად: ი/მ „დავით კუხალაშვილი“-ს მიერ, აღნიშნულ ობიექტებზე წარმოებული სამშენებლო-სარემონტო სამუშაოთა ჯამური ღირებულება, წარმოებული სამუშაოების ფაქტიური მოცულობებისა და სატენდერო ხარჯთაღრიცხვით მოცემული სამუშაოთა ერთეული ღირებულებების გათვალისწინებით, შეესაბამება წარმოდგენილ ფორმა N2-ში მოცემულ სამუშაოთა ჯამურ ღირებულებას 20855,00 ლარს, დღგ-ს ჩათვლით. (იხ: დანართი - ფორმა N2).

ბესარიონ ბარბაქაძე

გამოყენებული მასალები





006523714

ექსპერტის დასკვნა № 006523714

მომართვა

ფორმა N2-ები

სატენდერო სარჯთაღრიცხვები

ბელშეკრულება სახელმწიფო შესყიდვების შესახებ N128/01/14

ბელშეკრულება სახელმწიფო შესყიდვების შესახებ N129/01/14

დამკვეთთან შეთანხმებული ფარული სამუშაოების აქტები

„სამშენებლო ნორმები და წესები“

ექსპერტის დასკვნა ტექნიკური წესით გადაამოწმა: კახაბერ კახელი

კ. კახელი

ექსპერტის დასკვნა ადმინისტრაციული წესით გადაამოწმა: ბადრი ლეფსაია

შესრულებული სამუშაოს აქტი

მკვეთი: ქ. ბოლნისის მუნიციპალიტეტი

ფორმა N52

ოქტომბერი 2014 წ

შესრულებული: შ.პ.ს "რიგელი"

იქტის დასახელება:

სოფელ ბალიჭში საბავშვო ბაღის შენობის ფასადის რეაბილიტაციის სამუშაოები

განხილული პროექტი	რაოდენობა	მასალა	ბელფასი	მექანიზმი	ჯამი
ერთ. ფასი	ერთ. ფასი	ერთ. ფასი	ერთ. ფასი	ერთ. ფასი	ერთ. ფასი
ფასადის და ხიანკებული ლესების ჩამოყრა და უღებავალი ლესეა ცემენტის ხსნარით მ-75 ერთეული ქვიშა	430,8	5	6	8	10
კემენტი	0	0	6,25	2692,5	12
ფასადის შერჩენის მოწყობა	5,08	66,1	2	0,00	6,25
ერთეული ქვიშა	1,85	186,44	0	0,00	2
გვირატიული ცემენტი	581,1	0	0	0,00	66,1
სასადის ემულსიური შეღებვა	1,02	66,1	1	581,10	186,44
კაშკელისა "BETAKRIL"	0,56	474,58	0	0,00	1
ოლიური	581,1	0	0	0,00	66,1
ქვიშის წინა შესახველელი ბილიკის მასირება	280,22	4,63	1	581,10	67,42
პორტლანდი ფიქსიონი არსებული დასახელება	1,88	13,56	0	0,00	474,58
პორტლანდი ფიქსიონი არსებული დასახელება	24	0	0	0,00	1
პორტლანდი ფიქსიონი არსებული დასახელება	0	0	8	192	4,63
პორტლანდი ფიქსიონი არსებული დასახელება	0	0	0	0,00	13,56
პორტლანდი ფიქსიონი არსებული დასახელება	0	0	0	0,00	8
პორტლანდი ფიქსიონი არსებული დასახელება	0	0	0	0,00	0
პორტლანდი ფიქსიონი არსებული დასახელება	24	6,78	0	0,00	0
პორტლანდი ფიქსიონი არსებული დასახელება	2,4	12,72	0	0,00	0
პორტლანდი ფიქსიონი არსებული დასახელება	20	0	0	0,00	0
პორტლანდი ფიქსიონი არსებული დასახელება	0	0	5	100	6,78
პორტლანდი ფიქსიონი არსებული დასახელება	20	6,78	0	0,00	12,72
პორტლანდი ფიქსიონი არსებული დასახელება	0,6	12,72	0	0,00	5
პორტლანდი ფიქსიონი არსებული დასახელება	0,25	186,44	0	0,00	0
პორტლანდი ფიქსიონი არსებული დასახელება	7,2	0	3,035	21,852	6,78
პორტლანდი ფიქსიონი არსებული დასახელება					12,72
პორტლანდი ფიქსიონი არსებული დასახელება					186,44
პორტლანდი ფიქსიონი არსებული დასახელება					3,035
პორტლანდი ფიქსიონი არსებული დასახელება					21,85



შესრულებული სამუშაოს აქტი

ამეთი: ქ. ბოლნისის მუნიციპალიტეტი

სრულბელი: შ.პ.ს "რიგელი"

ფორმა №2

29 ოქტომბერი 2014 წ

ექტის დასახელება:

სოფელ ბალიჭში საბავშვო ბაღის შენობის ფასადის რეაბილიტაციის სამუშაოები  
სამუშაოები გაუთვალისწინებელი

განზომ. ერთეული	რაოდ-ბა	მასალა		ხელფასი		შეკბინიში		ჯამი	
		ერთ. ფასი	ჯამი	ერთ. ფასი	ჯამი	ერთ. ფასი	ჯამი	ერთ. ფასი	ჯამი
შ2	41	5	6	7	8	9	10	11	12
შ3	0,08	66,1	5,288	1	41		0	1	41
ტონა	0,04	474,58	18,98		0		0	66,1	5,288
შ2	41	0	0		0		0	474,58	18,98
ლიტრი	19,77	4,63	91,54	1	41		0	1	41
ლიტრი	0,12	13,56	1,63		0		0	4,63	91,54
ტონა	8,24	0	0	5,905	48,66		0	13,56	1,63
ტონა	8,24	0	0	5,91	48,70		0	5,905	48,66
	0	0	0	0	0		0	5,91	48,70
	0	0	0	0	0		0	0	0
		117,43			179,36		0	0	0
							0	0	296,79

ჩაბარა :

*[Handwritten signature]*

ემზარი რეგიალედი

ჩაბარა:

*[Handwritten signature]*

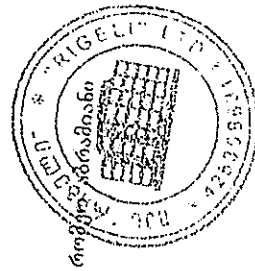



დღე 18%  
სულ ვაში

იმეწარმე

ბოლნისის მუნიციპალიტეტის გაბეგობის  
ინფრასტრუქტურის სერვისთა მოწოდების  
არქიტექტურისა და მშენებლობის სამსახურის  
ინფრასტრუქტურის განვითარების მონიტორინგისა და  
ანალიზის განყოფილების მოსკეციალისტი:

ილაეთ კუხალაშვილი

უმზარ რეხიაშვილი

3181,27
20853,00



**ხელშეკრულება**  
**სახელმწიფო შესყიდვების შესახებ N128/01/14**

ქ. ბოლნისი

23 სექტემბერი 2014 წელი

ერთის მხრივ ბოლნისის მუნიციპალიტეტი (შემდგომში "შემსყიდველი") წარმოდგენილი მისი გამგებლის გოგი მემსყიდველიანის სახით და მეორეს მხრივ შპს „რიგელი“ (შემდგომში "მიმწოდებელი") წარმოდგენილი მისი დირექტორის რომეო აბრამიანის სახით, სახელმწიფო შესყიდვების კანონმდებლობისა და მიმწოდებლის სატენდერო წინადადების საფუძველზე, NSPA140020456 გამარტივებული ელექტონული ტენდერის ჩატარების შედეგად დებენ წინამდებარე სახელმწიფო შესყიდვის შესახებ ხელშეკრულებას შემდეგზე:

**1. ხელშეკრულებაში გამოყენებული ტერმინთა განმარტებები**

- 1.1. "ხელშეკრულება სახელმწიფო შესყიდვების შესახებ" ( შემდგომში - "ხელშეკრულება") -შემსყიდველსა და მიმწოდებელს შორის დადებული წინამდებარე ხელშეკრულება, რომელიც ხელმოწერილია მხარეთა მიერ მასზე თანდართული ყველა დოკუმენტით. ხელშეკრულება შედგენილია სამი თანაბარი იურიდიული ძალის მქონე ეგზემპლარად ქართულ ენაზე. აქედან ერთი ეგზემპლარი გადაეცემა მიმწოდებელს, ორი-შემსყიდველს.
- 1.2. "ხელშეკრულების ღირებულება" - ხელშეკრულების ჯამური ღირებულება, რომელიც უნდა გადაიხადოს შემსყიდველმა მიმწოდებლის მიერ ხელშეკრულებით ნაკისრი ვალდებულებების სრული და ზედმიწევნით შესრულების სანაცვლოდ.
- 1.3. "დღე", "კვირა", "თვე" - კალენდარული დღე, კვირა, თვე.
- 1.4. "შემსყიდველი" - ორგანიზაცია რომელიც ახორციელებს შესყიდვას.
- 1.5. "მიმწოდებელი" - პირი, რომელიც ახორციელებს სამუშაოს შესრულებას ხელშეკრულების ფარგლებში.
- 1.6. "სამუშაო" - ხელშეკრულების მე-2.1 პუნქტით გათვალისწინებული ხელშეკრულების საგანი.
- 1.7. "ტექნიკური დავალება" - N SPA140020456 გამარტივებული ელექტონული ტენდერის სატენდერო დოკუმენტაციის ტექნიკური დავალება, რომელიც დაერთვება ხელშეკრულებას როგორც მისი განუყოფელი ნაწილი.

**2. ხელშეკრულების საგანი**

- 2.1 სოფელ ბალიჭში საბავშვო ბაგა-ბაღის შენობის ფასადის რეაბილიტაციის სამუშაოები
- 2.2 ხელშეკრულებით გათვალისწინებული სამუშაოს აღწერა მოცემულია ტექნიკურ დავალებაში (დანართი N1).

**3. სტანდარტები და ხარისხი**

- 3.1 ხელშეკრულების ფარგლებში შესასრულებელი სამუშაოების ხარისხი უნდა შეესაბამებოდეს სამშენებლო ნორმებითა და წესებით გათვალისწინებულ მოთხოვნებსა და სტანდარტებს.

**4. ხელშეკრულების ღირებულება**

- 4.1 ხელშეკრულების ღირებულება შეადგენს 12024 (თორმეტიათას ოცდაოთხი) ლარს.
- 4.2 ხელშეკრულების ღირებულება მოიცავს ხელშეკრულებით გათვალისწინებული სამუშაოს გაწევასთან დაკავშირებულ მიმწოდებლის ყველა ხარჯს და საქართველოს კანონმდებლობით გათვალისწინებულ გადასახადებს.
- 4.3 სამუშაოების განფასება -- დანართი N2

**5. ანგარიშწორების ფორმა და ვადები**

- 5.1 ანგარიშწორება მოხდება უნაღდო ანგარიშწორებით.
- 5.2 ანგარიშწორება განხორციელდება ეროვნულ ვალუტაში (ლარში).
- 5.3 წინასწარი ანგარიშწორების მექანიზმი -- არ გამოიყენება.

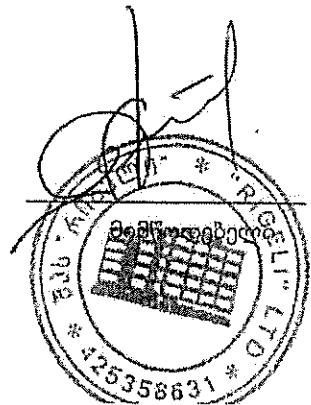
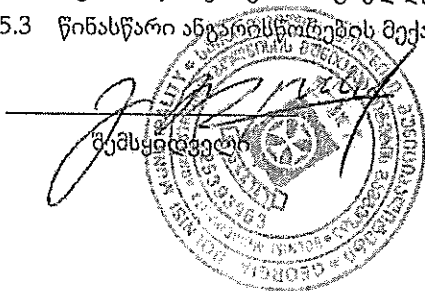

- 5.4 ანგარიშსწორება განხორციელდება ეტაპობრივად (არანაკლებ 5000 ლარის შესრულებულ სამუშაოზე), ფაქტიურად შესრულებული სამუშაოს შესაბამისად, შესრულების დამადასტურებელი დოკუმენტაციის წარმოდგენიდან 30 კალენდარული დღის განმავლობაში.
- 5.5 შესრულებული სრული სამუშაო შემსყიდველის მიერ გადაიგზავნება ექსპერტიზაზე (საექსპერტო მომსახურების ხარჯებს დაფარავს შემსყიდველი).
- 5.6 შემსყიდველი ორგანიზაციის მიერ, ექსპერტიზის დასკვნის წარმოდგენამდე, ეტაპობრივი ანგარიშსწორება განხორციელდება სახელშეკრულებო ღირებულების 80%-ის ფარგლებში, ფაქტიურად შესრულებული სამუშაოს შესაბამისად, ტექნიკური დავალების 8,4 პუნქტის მოთხოვნათა გათვალისწინებით.
- 5.7 საბოლოო ანგარიშსწორება (სახელშეკრულებო ღირებულების 20%-ის ფარგლებში) განხორციელდება ექსპერტიზის დასკვნის შესაბამისად, ტექნიკური დავალების 8.1 პუნქტში მოთხოვნილი საგარანტიო ვადის უზრუნველყოფის საბანკო გარანტიის წარმოდგენის შემდეგ, წარმოდგენიდან 30 კალენდარული დღის განმავლობაში.

**6 მიღება-ჩაბარების წესი**

- 6.1 შესყიდვის ობიექტი ან მისი ნაწილი (ეტაპი) ჩაითვლება მიღებულად მიღება-ჩაბარების აქტის (შესრულების დამადასტურებელი დოკუმენტაციის) გაფორმების შემდეგ.
- 6.2 შესყიდვის ობიექტის ან მისი ეტაპის მიღების ან/და საბოლოო შემოწმების შედეგად გამოვლენილი დეფექტის ან ნაკლის აღმოფხვრას საკუთარი ხარჯებით უზრუნველყოფს მიმწოდებელი.
- 6.3. შემსყიდველის მხრიდან მიღება-ჩაბარების აქტზე ხელმოწერ უფლებამოსილ პირს წარმოადგენს - ემზარ რეზიანაშვილი -- ბოლნისის მუნიციპალიტეტის გამგეობის ინფრასტრუქტურის განვითარების, სივრცითი მოწყობის, არქიტექტურისა და მშენებლობის სამსახურის ინფრასტრუქტურის განვითარების, ანალიზისა და მონიტორინგის განყოფილების მთავარი სპეციალისტი.

**7 სამუშაოს შესრულების პირობები**

7,1 სამუშაოს დასრულების ვადა – ხელშეკრულების გაფორმებიდან 30 დღე (2014 წლის 24 სექტემბრიდან -- 2014 წლის 23 ოქტომბრის ჩათვლით) -- სამუშაოს შესრულების გეგმა-გრაფიკი -- დანართი N3

**8 მხარეთა უფლება-მოვალეობანი**

- 8.1 შემსყიდველი ვალდებულია:
  - 8.1.1. დროულად და კეთილსინდისიერად შეასრულოს ხელშეკრულებით ნაკისრი ვალდებულებები;
  - 8.1.2. სამუშაოების შესრულების პროცესში საქმის ყურში ჩააყენოს მიმწოდებელი ყველა განსაკუთრებული გარემოებების წარმოშობის შესახებ;
  - 8.1.3. ხელშეკრულებით გათვალისწინებული პირობების შესაბამისად აუნაზღაუროს მიმწოდებელს შესრულებული სამუშაოს ღირებულება;
  - 8.1.4. წერილობითი ფორმით დაუყოვნებლივ აცნობოს მიმწოდებელს რაიმე დეფექტის ან ნაკლის აღმოჩენის შესახებ.
- 8.2 შემსყიდველს უფლება აქვს:
  - 8.2.1. განახორციელოს კონტროლი და ზედამხედველობა მიმწოდებლის მიერ ხელშეკრულების პირობების დაცვაზე;
  - 8.2.2. ხელი მოაწეროს სამუშაოების შესრულების აქტს.
- 8.3. მიმწოდებელი ვალდებულია:
  - 8.3.1. დროულად და ხარისხიანად შეასრულოს ხელშეკრულებით ნაკისრი ვალდებულებები;
  - 8.3.2. საამშენებლო ნორმებისა და წესების სრული დაცვით უზრუნველყოს სამუშაოთა მაღალი ხარისხით შესრულება და მათი დამთავრება დადგინდ ვადებში;
  - 8.3.3. სამუშაოების შესრულების პროცესში შეტყობინების მიღებისთანავე აღმოფხვრას უხარისხოდ შესრულებული სამუშაო შემსყიდველს მხრიდან რაიმე დამატებითი დანახარჯების გაწევის გარეშე.
  - 8.3.4. სამუშაოს განხორციელების პროცესში მის ჩაბარებამდე მოქმედი კანონმდებლობისა და ნორმების შესაბამისად მიიღოს აუცილებელი ზომები ტექნიკური უსაფრთხოებისა და გარემოს დაცვის უზრუნველსაყოფად.

შემსყიდველი

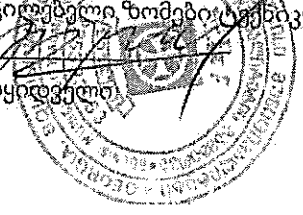

მიმწოდებელი

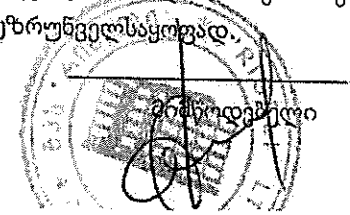

8.4. მიმწოდებელს უფლება აქვს:

8.4.1. მოსთხოვოს შემსყიდველს ხელშეკრულებით გათვალისწინებული პირობების შესაბამისად შესრულებული სამუშაოს ღირებულების ანაზღაურება.

9 ხელშეკრულებით ნაკისრი ვალდებულებების შესრულების ინსპექტირება

- 9.1 ხელშეკრულების ნაკისრი ვალდებულებების ინსპექტირებას განახორციელებს შემსყიდველი.
- 9.2 ინსპექტირება გულისხმობს მიმწოდებლის მიერ ხელშეკრულების პირობების შესრულებისა და გაწეული სამუშაოს ხარისხის პროცესის კონტროლს.
- 9.3 ყველა გამოვლენილი ხარვეზის ან ნაკლის აღმოფხვრასთან დაკავშირებული ხარჯების ანაზღაურება ეკისრება მიმწოდებელს საქართველოს კანონმდებლობით დადგენილი წესით.

10 პირგასამტეხლო ხელშეკრულების პირობების შეუსრულებლობისათვის

- 10.1 ხელშეკრულებით ნაკისრი ვალდებულების შეუსრულებლობის, ვადის გადაცილების შემთხვევაში, მხარეს დაეკისრება პირგასამტეხლო ყოველ ვადაგადაცილებულ დღეზე შეუსრულებელი ვალდებულების ღირებულების 0,1%-ის ოდენობით.
- 10.2 იმ შემთხვევაში, თუ დაკისრებული პირგასამტეხლოს ჯამური თანხა გადააჭარბებს ხელშეკრულების ღირებულების 3 (სამი) პროცენტს, შემსყიდველი იტოვებს უფლებას შეწყვიტოს ხელშეკრულება და მოსთხოვოს მიმწოდებელს ხელშეკრულების შეწყვეტის მომენტისთვის გადასახდელი პირგასამტეხლოს ანაზღაურება.
- 10.3 პირგასამტეხლოს გადახდა არ ათავისუფლებს მხარეს ძირითადი ვალდებულებების შესრულებისაგან.

11 ხელშეკრულებაში ცვლილებების შეტანა და ხელშეკრულების შეწყვეტა

- 11.1 ხელშეკრულებაში ნებისმიერი ცვლილების, დამატების შეტანა შესაძლებელია მხოლოდ წერილობითი ფორმით, მხარეთა შეთანხმების საფუძველზე.
- 11.2 ხელშეკრულების პირობების, მათ შორის ფასის შეცვლა დაუშვებელია, თუ ამ ცვლილებების შედეგად იზრდება ხელშეკრულების ღირებულება ან უარესდება ხელშეკრულების პირობები შემსყიდველისათვის, გარდა საქართველოს სამოქალაქო კოდექსის 398-ე მუხლით გათვალისწინებული შემთხვევებისა. ხელშეკრულების პირობების გადასინჯვა ხდება საქართველოს კანონმდებლობით დადგენილი წესით.
- 11.3 საქართველოს სამოქალაქო კოდექსის 398-ე მუხლით გათვალისწინებული გარემოებების დადგომის შემთხვევაში, ხელშეკრულების ჯამური ღირებულების გაზრდა დაუშვებელია ხელშეკრულების ღირებულების 10%-ზე მეტი ოდენობით.
- 11.4 ხელშეკრულების ერთ-ერთი მხარის მიერ ხელშეკრულების პირობების შეუსრულებლობის შემთხვევაში მეორე მხარე უფლებამოსილია ცალმხრივად მიიღოს გადაწყვეტილება ხელშეკრულების შეწყვეტის შესახებ.
- 11.5 მხარე ვალდებულია არანაკლებ 5 (ხუთი) დღით ადრე წერილობით ან კომუნიკაციის ელექტრონული საშუალებების გამოყენებით შეატყობინოს მეორე მხარეს 12.4 პუნქტით გათვალისწინებულ გადაწყვეტილების მიღების განზრახვის თაობაზე.
- 11.6 ხელშეკრულება ასევე შესაძლებელია შეწყდეს მხარეთა ინიციატივით, ურთიერთშეთანხმების საფუძველზე.

12 ფორს მაჟორი

- 12.1 ხელშეკრულების დამდები რომელიმე მხარის მიერ ხელშეკრულების პირობების შეუსრულებლობა არ გამოიწვევს საჯარიმო სანქციების გამოყენებას, თუ ხელშეკრულების შესრულების შეფერხება ან ვალდებულებების შეუსრულებლობა არის ფორს-მაჟორული გარემოების შედეგი.

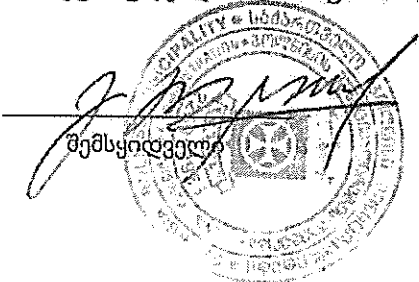
  
შემსყიდველი

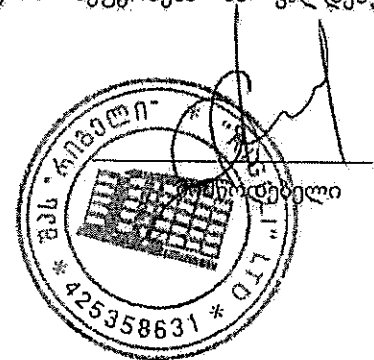
  
მიმწოდებელი

- 12.2 ამ მუხლის მიზნებისათვის „ფორს-მაჟორი“ ნიშნავს მხარეებისათვის გადაუღებელი ან მათი კონტროლისაგან დამოუკიდებელ გარემოებებს, რომლებიც არ არიან დაკავშირებული შემსყიდველსა და/ან მიმწოდებლის შეცდომებსა და დაუდევრობასთან და რომლებსაც გააჩნია წინასწარ გაუთვალისწინებელი ხასიათი. ასეთი გარემოება შეიძლება გამოწვეულ იქნას ომით, სტიქიური მოვლენებით, ეპიდემიით, კარანტინით, და საქონლის მიწოდებაზე ემბარგოს დაწესებით, საბიუჯეტო ასიგნების მკვეთრი შემცირებით და სხვა.
- 12.3 ფორს-მაჟორული გარემოებების დადგომის შემთხვევაში ხელშეკრულების დამდებმა მხარემ, რომლისთვისაც შეუძლებელი ხდება ნაკისრი ვალდებულებების შესრულება, დაუყოვნებლივ უნდა გაუგზავნოს მეორე მხარეს წერილობითი შეტყობინება ასეთი გარემოებებისა და მათი გამომწვევი მიზეზების შესახებ. თუ შეტყობინების
- 12.4 გამგზავნი მხარე არ მიიღებს მეორე მხარისაგან წერილობით პასუხს იგი თავისი შეხედულებისამებრ, მიზანშეწონილობისა და შესაძლებლობებისა და მიხედვით აგრძელებს ხელშეკრულებით ნაკისრი ვალდებულებების შესრულებას და ცდილობს გამოახოს ვალდებულებების შესრულების ისეთი ალტერნატიული ხერხები, რომლებიც დამოუკიდებელი იქნებიან ფორს-მაჟორული გარემოებების ზეგავლენისაგან.
- 12.5 თუ სახელშეკრულებო ვალდებულებების მთლიანი ან ნაწილობრივ შეუსრულებლობის პირობები გრძელდება ერთ თვეზე მეტ ხანს, მხარეებს უფლება აქვთ შეწყვიტონ ხელშეკრულების მოქმედება კონპენსაციის მოთხოვნის უფლების გარეშე.

### 13. დავები და მათი გადაწყვეტის წესი

13.1. ხელშეკრულების მოქმედების პერიოდში წამოჭრილი ყველა დავა გადაიჭრება ურთიერთშეთანხმების გზით. შეთანხმების მიუღწევლობის შემთხვევაში, დავის გადასაწყვეტად მხარეები უფლებამოსილი არიან მიმართონ სასამართლოს საქართველოს მოქმედი კანონმდებლობის შესაბამისად.

### 14. შესრულებული სამუშაოს საგარანტიო პირობები

14.1 შესრულებული სამუშაოს საგარანტიო ვადაა საამშენებლო სამუშაოების ჩაბარებიდან 2 (ორი) წელი, რომლის განმავლობაშიც შემსრულებელი ვალდებული იქნება აღმოფხვრას შესრულებულ სამუშაოზე წარმოქმნილი ყველა დეფექტი ან ნაკლი, შემსყიდველის წერილობითი მოთხოვნიდან მაქსიმუმ 30 (ოცდაათი) კალენდარულ დღეში.

### 15. ხელშეკრულების მოქმედების ვადა

15.1 ხელშეკრულება ძალაში შედის ხელშეკრულების თავში მითითებული თარიღიდან და მოქმედებს:

15.1.1 ხელშეკრულების ყველა მუხლისათვის, გარდა მე-15 მუხლისა -- 2014 წლის 31 დეკემბრის ჩათვლით.

15.1.2 ხელშეკრულების მე-15 მუხლისათვის -- 2016 წლის 31 დეკემბრის ჩათვლით.

### 16. სხვა პირობები

16.1 ამ ხელშეკრულებით გაუთვალისწინებელი პირობები რეგულირდება საქართველოს კანონმდებლობით;

16.2 მიმწოდებელს არ აქვს უფლება გადასცეს მესამე პირს თავისი უფლებები და მოვალეობები შემსყიდველის წერილობითი თანხმობის გარეშე.

16.3 წინამდებარე ხელშეკრულების ნებისმიერი ცვლილება ან დამატება ძალაშია მხოლოდ მხარეთა მხრიდან მისი ხელმოწერის შემდეგ.

### 17 რეკვიზიტები

ბოლნისის მუნიციპალიტეტი

მის: ქ. ბოლნისი, ს.ს. ორბელიანის 106

ს/კ 225393963

სს „ლიბერთი ბანკი“-ს ბოლნისის ფილიალი

ბ/კ LBRTGE22

ა/ა GE65LB0120184309307000

მუნიციპალიტეტის გამგებელი  
გოგი მემველიანი

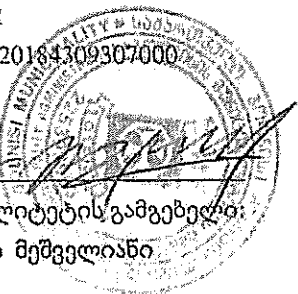

შპს „რიგელი“

ბოლნისი, რუსთაველის ქ.#33

ს/კ 425358631

სს "კონსტანტა ბანკი"

ბ/კ CNSBGE22

ა/ა GE13CN0000036801394307

დირექტორი  
რომეო აშრამიანი



ბოლნისის მუნიციპალიტეტის სოფ. ბაღოტში საბავშვო ბაღის შენობის ფასადის რეაბილიტაციის სამუშაოები

დანართი №7 (განმარტება)

№	სამუშაოს დასახელება	განზ/ ერთ	რ-ბა	მასალა		ხელფასი		მანქანა-მექანიზმი		ჯამი
				ერთ. ფასი	სულ	ერთ. ფასი	სულ	ერთ. ფასი	სულ	
1	2	3	4	5	6	7	8	9	10	11
შენობის გარე ფასადის რეაბილიტაცია										
1	ფასადის დასაინგულო ლექსის ჩამოყრა და ხელახალი ლექსის ცემენტის ხსნარით მ-75	კმმ	581,1	1,33	772,86	6,25	3631,88		0,00	4404,74
2	ფასადის შებენიზების მოწყობა	კმმ	581,1	0,65	377,72	1	581,10		0,00	958,82
3	ფასადის ემულსიური შეღებვა	კმმ	581,1	2,37	1377,21	1	581,10		0,00	1958,31
4	შენობის წინა შესასვლელი ბილივის მოპირკეთება დეკორატიული ფილებით (არსებული დასაინგულო მოპირკეთების დემონტაჟი; სილის საფუძვლის მოწყობა ახალი დეკორატიული ფილის ქვეშ 10სმ)	კმმ	24	8,05	193,20	8	192,00		0,00	385,20
5	დეკორატიული ბორდიურის მოწყობა ვაშონის ვარშემო (ტრანშეას დაბრუნება ხელით, მიმზადება ბორდიურის მოსაწყობად; შებენის საფუძვლის მოწყობა 0,15*0,07*20გ/მ; ბეტონის საფუძვლის მოწყობა 0,15*0,07*20გ/მ)	ც/მ	20	8,71	174,20	5	100,00		0,00	274,20

1	2	3	4	5	6	7	8	9	10	11
6	გაიონის დაქუშვება და ბაჟის (კონდარ) დათესვა გაიონის ტერიტორიაზე	კმ	7,2	4,431	31,90	3	21,60		0,00	53,50
			ჯამი		2927,09		5107,68		0,00	8034,76
									10%	292,71
										სულ 8327,47
										სულ 832,75
										სულ 9160,22
										სულ 732,82
										სულ 9893,04
										სულ 296,79
										სულ 10189,83
										სულ 1834,17
										სულ 12024,00

შ.პ.ს "რიგელი" (ორგანიზაცია)

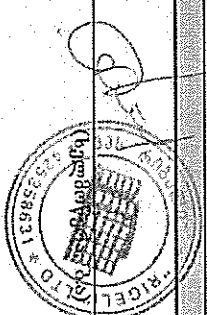

განუცხადებულ შემოსულობებს და მდგრადი განვითარების მიზნების 2012 წლის 12 ივლისის („სამშენებლო სამუშაოების სახელმწიფო შესყიდვისა და მშენებლობის მომსახურების წესის დამტკიცების შესახებ“) № 1-1/1463 ბრძანების მოთხოვნათა გათვალისწინებით.